اصفهان امروز

روزنامه سراسری صبح ایران | یکشنبه ۱۳ مرداد ۱۳۹۲ | ۲۶ رمضان ۱۴۳۴ | ۴ آگوست ۲۰۱۳ | سال نهم | شماره ۱۸۹۴

WWW.ESFAHANEMROOZ.COM | تلفن ارتباط خوانندگان: ۶۲۹۳۷۵۰ | شماره ارسال پیامک: ۳۰۰۰۷۴۴۶ | ۸ صفحه + ۸ صفحه راهنمای جامع شهر | ۵۰۰ تومان

تنفیذ حکم ریاست جمهوری از سوی رهبر معظم انقلاب

حسن روحانی: مسئولیت من حفظ امید و اعتماد مردم است

اصفهان امروز: مراسم تنفیذ حکم ریاست جمهوری هفتمین رییس جمهوری اسلامی ایران، عصر دیروز با شکوه و معنویت فراوان در حسینیه امام خمینی(ره) برگزار شد و رهبر معظم انقلاب با تنفیذ رأی ملت، حجت‌الاسلام والمسلمین دکتر حسن روحانی را به ریاست جمهوری اسلامی ایران منصوب کردند. حضرت آیت‌ا... خامنه‌ای در حکم تنفیذ ریاست جمهوری روحانی که حجت‌الاسلام محمدی گلپایگانی، رییس دفتر مقام معظم رهبری آن را قرائت کرد، مشارکت گسترده مردم در انتخابات را نشانِ پختگی و بلوغ سیاسی ملت و دربردارنده پیام‌های روشنِ «وفاداری به انقلاب»، «اعتماد و امید به نظام» و «اعتماد به روحانیت شجاع» دانستند و تصریح کردند: ملت ایران به دشمنان که برای دلسرد کردن مردم از هیچ تلاش سیاسی و تبلیغاتی فروگذار نکرده بودند، پاسخی قاطع و پرمعنی داد.

متن حکم تنفیذ ریاست جمهوری حجت‌الاسلام حسن روحانی به این شرح است:

«بسم ا... الرحمن الرحیم

با سپاس به درگاه خداوند حکیم و قدیر و درود بر پیامبر گرامی و خاندان مکرمش، آغاز دور تازه‌یی از زنجیره خدمت و مسئولیت سنگین اجرایی در کشور را، به ملت بزرگ ایران تبریک می‌گویم و در برابر الطاف کریمانه الهی که کمک و هدایتش، عزم و توان و کامیابی در ایجاد حماسه‌یی دیگر را به این ملت بخشید، جبهه خشوع و شکر بر زمین می‌سایم. ملت ایران مفتخر است که مسیر مردمسالاری اسلامی را در دوره‌های پی در پی با انگیزه و نشاط، پیموده و این درخت سرسبز و ثمربخش را در هر دوره، سرافرازتر و ریشه‌دارتر کرده است. در این نوبت نیز ملت ایران، با آگاهی و بصیرت، میدان را با حضور مبارک خود مزین ساخت و به دشمنان که برای دلسرد کردن مردم از هیچ تلاش سیاسی و تبلیغاتی فروگذار نکرده بودند، پاسخی قاطع و پرمعنی داد. مشارکت گسترده مردم و برگزیدن منتخب شایسته‌یی که آزمون بیش از سه دهه خدمت به نظام جمهوری اسلامی را در کارنامه خود نگاشته و از دوران مبارزات انقلابی تا دهه‌ها پس از پیروزی انقلاب، از سنگر روحانیت، به مقاومت در برابر دشمنان انقلاب پرداخته است، پیام‌هایی روشن به همه رسانید؛ پیام وفاداری خدشه ناپذیر به انقلاب؛ پیام اعتماد و امید به نظام جمهوری اسلامی؛ پیام اعتماد به روحانیت شجاع و پیشرو؛ و اعتماد به خدمتگزارانی که با همت و ابتکار خود، بر آنند که بر موفقیت‌ها افزوده و از مشکلات بکاهند.

ادامه در همین صفحه

اصفهان بیکار تر شده است

گروه اقتصاد: آمارهای ارایه شده در حوزه‌های مختلف از جمله اشتغال آن چنان درشت بود که همگان آن را به دیده تردید می‌نگریستند و آنچه در نهایت مردم در دنیای واقعیت با آن سر و کله می‌زدند، با آمار ارایه شده تفاوتی معنادار داشت. آخرین آمار ارایه شده برای نرخ بیکاری اصفهان حدود ۱۴ درصد است که نسبت به هشت سال گذشته عقب‌گردی ملموس را نشان می‌دهد. به گزارش ایسنا، رییس موسسه توسعه اشتغال و کارآفرینی اصفهان گفت: آمارهای ارایه شده توسط دولت واقعی نبوده و در حال حاضر ۵۰ درصد کارخانه‌ها در شهرک‌های صنعتی اصفهان با حداقل ظرفیت کار می‌کنند. احسان عبداللهی ادامه داد: دولت در چهار سال ابتدایی با پرداخت وام به صورت افسارگسیخته و بدون نظارت کافی، قصد ایجاد اشتغال را داشت اما اکثر وام‌های پرداخت شده روانه بازار مسکن و زمین شده و تورم را افزایش داد. وی با بیان اینکه در چهار ساله دوم نیز سیاست‌های اشتغالزایی نتیجه خاصی در بر نداشت، افزود: در این دوره اعتباری وجود نداشت که با آن بتوان اشتغال ایجاد کرد. عبداللهی از بلاتکلیفی مردم برای دریافت وام اشتغال خبر داد و اظهار داشت: پرونده‌های اشتغالی که اواخر سال گذشته تشکیل شده، هنوز وام خود را دریافت نکرده‌اند چون اعتباری وجود ندارد. وی درباره وضعیت صندوق مهر امام رضا(ع) نیز گفت: وضعیت این صندوق هم تعریفی ندارد چون اعتباری در اختیار ندارد و نمی‌تواند وامی بپردازد. رییس موسسه توسعه اشتغال و کارآفرینی اصفهان همچنین با اشاره به اقدامات دولت در راستای افزایش فرصت‌های شغلی در کشور، تصریح کرد: دولت نتوانست سیاست‌های اشتغالزایی را به درستی اجرایی کند. عبداللهی با بیان اینکه اشتغال خانگی برای زنان کارایی دارد، افزود: این اشتغال نیز به شرط حمایت‌هایی لازم و نظارت کافی می‌تواند مفید باشد. وی ادامه داد: اشتغال خانگی همانند بنگاه‌های زودبازده دچار انحراف نشد و توانست ۴۰ درصد اهداف را محقق کند. عبداللهی در مورد عملکرد دستگاه‌ها و نهادهای دولتی در حوزه اشتغال گفت: در این حوزه فقط کمیته امداد موفق عمل کرده و توانسته برای مددجویانش شغل ایجاد کند. بر اساس این گزارش، طبق گزارش مرکز آمار ایران، در فاصله سال‌های ۸۴ تا پایان ۹۱ وضعیت اشتغال در ۱۳ استان کشور بدتر شده است. آذربایجان شرقی، اردبیل، اصفهان، تهران، خراسان شمالی، زنجان، سمنان، سیستان و بلوچستان، کهگیلویه و بویراحمد، گلستان، لرستان، همدان و یزد، ۱۳ استانی هستند که وضعیت اشتغال جمعیت ۱۰ ساله و بیشتر شاغل آنها در سال ۹۱ نسبت به ۸۴ بدتر شده است.

مراقب کلاهبرداران باشید

طرح جدید کاهش بار مالی قبوض گاز

با افزایش بار مالی قبوض گاز خانگی پس از اجرای فاز اول قانون هدفمندی یارانه‌ها، افراد سودجو با سو استفاده از عناوینی همچون ناظران سامانه واریز یارانه نسبت به فروش کیت کاهنده مصرف گاز به مشترکان اقدام می‌کنند که شرکت گاز نسبت به خرید این دستگاه‌ها هشدار داده است. هر چند شرکت ملی گاز ایران از تثبیت قیمت گاز طبیعی مشترکان خانگی و تجاری تا اطلاع ثانوی خبر داده است اما افزایش بار مالی قبوض گاز طبیعی به ویژه در...

اقتصاد | صفحه سوم

آغاز انتخاب رشته کنکور از پنجشنبه

مشاور عالی سازمان سنجش با اشاره به آغاز انتخاب رشته آزمون سراسری سال ۹۲ از پنجشنبه ۱۷ مردادماه، گفت: دفترچه راهنمای انتخاب رشته از ساعت ۲۰ امروز منتشر می‌شود. حسین توکلی با اشاره به انتشار دفترچه راهنمای انتخاب رشته از ساعت ۲۰ امروز بر روی سایت...

صفحه دوم

رونمایی از جذاب ترین مسابقه کسب و کار کشور در اصفهان

اصفهان امروز: مسابقه کسب وکار پس از سه بار برگزاری در تهران برای اولین بار در شهر اصفهان و با جذابیتی دو چندان و رقابتی پیچیده برگزار شد. این مسابقه آموزشی در بعد از ظهر جمعه ۱۱ مرداد و با حضور سه تیم پژوهشکده طب الصادق...

صفحه سوم

ذوب آهن یک نیمه ای

اصفهان امروز: دومین بازی تیم فوتبال ذوب آهن در لیگ برتر با کسب نخستین امتیاز برای این سبزپوشان اصفهانی همراه شد تا شاگردان بوناچیچ با دست خالی به استقبال هفته سوم این رقابت ها نروند. ذوبی ها برابر پرسپولیس در نیمه نخست بازی برابری را به نمایش گذاشتند اما در نیمه دوم کفه ترازو به نفع حریف تهرانی سنگین شد تا ذوب آهن به خوش شانسی از شکست...

صفحه هفتم

ISSN 2008152-9

حسن روحانی هفتمین رییس جمهوری اسلامی ایران شد

ادامه از همین صفحه

آنچه ملت ایران همواره و اکنون، از حضور انتخاباتیِ پرشور و بی‌تنش به دست آورده است، تنها نقش‌آفرینی در مدیریت کشور و برگزیدن و برکشیدن خدمتگزارانی تازه‌نفس برای دوره‌یی تازه نیست؛ بلکه فراتر از آن، نشان دادن پختگی و بلوغ سیاسی‌یی است که اقتدار ملیِ او را با حکمت و عقلانیت در می‌آمیزد و او را در افکار عمومی جهان، در رتبه والایی از عزت و شکوه می‌نشاند. آنان که خواسته‌اند با وسوسه‌های خود، این دریادلیِ ستایش برانگیز را برآشوبند و مرجعیت صندوق‌های رأی و چرخه قانونی آن را نفی کنند هر بار به گونه‌یی، با سنگر استوار عزم ملی روبرو شده‌اند. اکنون که رأی قاطع ملت ایران شخصیتی دانشمند و کار آزموده میدان‌های گوناگون، و دارای سوابق جهادی متعدد، و مفتخر به حضور در مسئولیت‌های دینی و سیاسی را به مدیریت اجرایی کشور، برگزیده است، اینجانب نیز به پیروی از آنان و همراه با تبریک به ایشان، رأی ملت را تنفیذ و جناب حجت‌الاسلام آقای دکتر حسن روحانی را به ریاست جمهوری اسلامی ایران منصوب می‌کنم و از خداوند متعال توفیقات بزرگ ایشان را در این مسئولیت خطیر و با ارزش مسألت می‌نمایم. بدیهی است که آن رأی و این تنفیذ تا هنگامی است که ایشان به تعهد در پیمودن صراط مستقیمی که تاکنون در پیش داشته‌اند یعنی راه آرمان‌های نظام اسلامی و دفاع از حقوق ملت و ایستادگی در برابر زورگویان و مستکبران پایبند باشند که به کمک الهی چنین خواهد بود، انشاءا...؛ رییس جمهور محترم را به استعانت از حضرت احدیت و التزام به پرهیزگاری و خشوع و توسل به خداوند قادر متعال و بهره‌گیری از ظرفیت‌های عظیم و دستاوردها و تجارب متراکم کشور توصیه می‌کنم و هدایت الهی و حمایت همگانی از ایشان را آرزومندم.

والسلام علی جمیع عبادا... الصالحین

سیدعلی خامنه‌ای ۱۲/مرداد/۱۳۹۲

گام‌ها را مطمئن و محکم بردارید

رهبر معظم انقلاب اسلامی پس از تنفیذ حکم ریاست جمهوری حسن روحانی، به رییس جمهور و کابینه آینده توصیه کردند که کارها را با صبر و بدون شتابزدگی انجام دهند و گام‌ها را مطمئن و محکم بردارند. ایشان با تاکید بر اینکه در همه زمینه‌ها، ظرفیت‌ها و اهداف بلند وجود دارد، افزودند: فشارهای دشمنان، مشکلاتی را برای مردم به وجود آورده اما این درس بزرگ را به ما داده است که به استحکام ساخت داخلی قدرت بپردازیم و از درون خود را مقتدر کنیم. حضرت آیت‌ا... خامنه‌ای با تاکید بر اینکه در درجه اول، مسائل اقتصادی و علمی با جدیت باید دنبال شود و البته مسائل سیاسی هم مسائل مهمی است، تصریح کردند: در روابط خارجی باید برخورد حکمت‌آمیز و عاقلانه‌ای داشته باشیم؛ البته ما دشمنانی داریم که زبان عقلایی سرشان نمی‌شوند؛ راه وسط، راه اسلام است و راه موفقیت این است که به دنبال رضای الهی و انجام تکلیف الهی باشیم. ایشان تاکید کردند: به همه مسئولان توصیه می‌کنم که در زمینه برطرف کردن مشکلات با هم همکاری کنند و قوای سه گانه نیز حداکثر همکاری را با هم داشته باشند. رهبر معظم انقلاب اسلامی با تقدیر از دولت محمود احمدی نژاد، فرمودند: جناب آقای روحانی جزو عناصر خدمتگزار قدیمی به نظام اسلامی در بخش‌های مختلف هستند؛ ایشان فردی آزموده شده در نظام جمهوری اسلامی ایران چه در دوران دفاع مقدس، مجلس شورای اسلامی و شورای عالی امنیت ملی هستند.

روحانی: بعد از این نوبت تکلیف ما مسئولان است

رییس جمهوری اسلامی ایران نیز در این مراسم با اشاره به اینکه «مسئولیت محوری من، حفظ امید و اعتماد مردم است»، خاطرنشان کرد: مردم در انتخابات شگفتی آفریدند. بعد از این نوبت تکلیف ما مسئولان است که در همه سطوح نظام حقوق و تکالیف مردم را محترم بشماریم. حداقل انتظار مردم از دولت جدید، ایجاد ثبات در همه زمینه‌ها و رفع دغدغه‌ها و تنگناهایی است که کشور با آن مواجه است. حسن روحانی با بیان اینکه توانمندی دولت در تقویت پایگاه اجتماعی آن و وفاداری به عهد و پیمان خود به مردم است، خاطرنشان کرد: لازمه این پایبندی، صداقت و راستگویی است. ما اساس دینداری، ادای امانت و پایبندی به عهد و پیمان می‌دانیم. امیرمومنان علی(ع) گفته فرموده که اصل دینداری امانت و وفا به عهد است. رییس جمهور کشورمان همچنین افزود: دولت خود را متعهد به شکوفا کردن اخلاق اسلامی و تلاش برای تبیین احکام اسلامی می‌داند؛ من با حمایت مردمی پا به میدان مسئولیت گذاشتم؛ مردمی که خواستار بهبود معیشت و منزلت خویش هستند؛ مردمی که می‌خواهند از فقر، فساد و تبعیض به دور باشند؛ مردمی که می‌خواهند در فضای آزاد معنوی و عقلانی رشد کنند و به آینده مطمئن باشند.

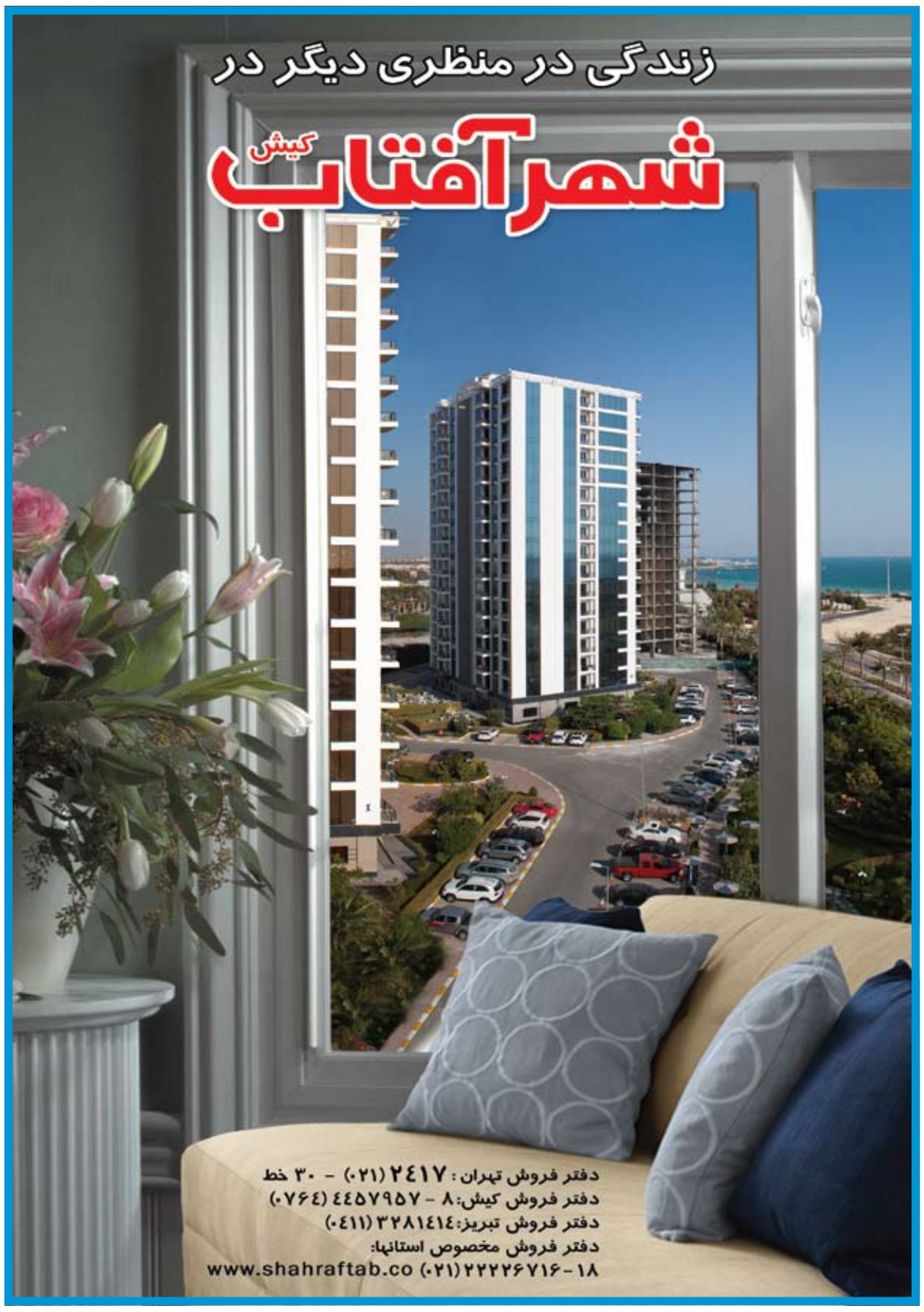

نوبت اول

آگهی فراخوان مناقصه عمومی

شرکت گاز استان اصفهان

۱ – موضوع مناقصه: اجرای عملیات حدود ۴/۵ کیلومتر شبکه گذاری پراکنده و تعمیراتی فولادی، ساخت و نصب حدود ۶۰۰ مورد انشعاب فولادی به صورت تکی و پراکنده، عملیات جمع آوری حدود ۱۰۰ مورد شیر پیاده رو، جابجایی حدود ۱۵۰ مورد انشعاب فولادی، جمع آوری حدود ۱۵۰ مورد انشعاب فولادی در سطح اداره گاز مناطق ۲ و ۴ اصفهان و نواحی تابعه.

۲ – نام و نشانی دستگاه مناقصه گزار: اصفهان، خیابان چهارباغ بالا، شرکت گاز استان اصفهان

۳– مهلت اعلام آمادگی: حداکثر تا تاریخ ۱۳۹۲/۵/۲۳

۴– میزان تضمین شرکت در مناقصه: ۱۲۱/۰۰۰/۰۰۰ ریال (یکصد و بیست و یک میلیون ریال) کد فراخوان: ۱۳۳۴۵۲۱

مناقصه گران می توانند جهت کسب اطلاعات بیشتر به پایگاه اطلاع رسانی الکترونیکی شرکت گاز استان اصفهان به آدرس: WWW.NIGC-ISFAHAN.IR، WWW.IETS.MPORG.IR یا با شماره تلفن های ۵-۶۲۷۱۰۳۱-۰۳۱۱ امور قراردادهای شرکت گاز استان اصفهان تماس حاصل فرمایند.

۴۸۵۹/م الف

روابط عمومی
شرکت گاز استان اصفهان

پربازدیدترین

آغاز انتخاب رشته کنکور از پنجشنبه

مشاور عالی سازمان سنجش با اشاره به آغاز انتخاب رشته آزمون سراسری سال ۹۲ از پنجشنبه ۱۷ مردادماه، گفت: دفترچه راهنمای انتخاب رشته از ساعت ۲۰ امروز منتشر می‌شود. حسین توکلی با اشاره به انتشار دفترچه راهنمای انتخاب رشته از ساعت ۲۰ امروز بر روی سایت سازمان سنجش به نشانی WWW.SANJESH.ORG، اظهار داشت: پیش از این قرار بود دفترچه راهنمای انتخاب رشته روز سه‌شنبه ۱۵ مرداد ماه منتشر شود که برای رفاه حال داوطلبان این دفترچه زودتر منتشر می‌شود. وی افزود: این دفترچه حاوی شرایط و ضوابط پذیرش دانشجو در دانشگاه‌ها و موسسات آموزش عالی برای سال تحصیلی ۹۲-۹۳ و نحوه انتخاب رشته و کد رشته محل‌های تحصیلی هر یک از گروه‌های آزمایشی است که در واقع سند اصلی انتخاب رشته و گزینش دانشجو است. وی با بیان اینکه دفترچه انتخاب رشته چاپ و تکثیر نیز خواهد شد، تصریح کرد: به منظور فراهم کردن تسهیلات بیشتر برای مجازین به ویژه داوطلبان شهرستان‌های دوردست ترتیبی اتخاذ شده که دفترچه راهنمای انتخاب رشته چاپ و تکثیر و با هماهنگی شرکت پست جمهوری اسلامی ایران از ساعت ۹ صبح روز چهارشنبه ۱۶ مردادماه از طریق باجه‌های پستی توزیع کننده این دفترچه در اختیار داوطلبان قرار گیرد. مشاور عالی سازمان سنجش با بیان اینکه دفترچه‌های چاپ شده شامل سه نوع دفترچه هستند، اظهار داشت: یک دفترچه برای گروه علوم ریاضی و فنی و هنر و زبان‌های خارجی، دفترچه دیگر برای گروه علوم تجربی و هنر و زبان‌های خارجی و در نهایت دفترچه سوم برای گروه علوم انسانی و هنر و زبان‌های خارجی منتشر می‌شود. توکلی همچنین با بیان اینکه تا ساعت ۹ صبح دیروز، بیش از ۸۰۰ هزار داوطلب نسبت به مشاهده و دریافت کارنامه خود از سایت اقدام کرده‌اند، گفت: به کلیه داوطلبانی که تاکنون برای دریافت کارنامه خود اقدام نکرده‌اند، اکیداً توصیه می‌شود که به سایت سازمان مراجعه و با وارد شدن به بخش مشاهده کارنامه نتیجه اولیه نسبت به مشاهده و پرینت آن اقدام کنند. وی همچنین درباره زمان قرار گرفتن نرم‌افزار انتخاب رشته‌های تحصیلی، تصریح کرد: این نرم‌افزار که به داوطلب امکان می‌دهد بر اساس وضعیت علمی و نمره آزمون خود را با داوطلب مشابه در آزمون سراسری سال ۹۱ مقایسه کنند، از صبح روز دوشنبه ۱۴ مرداد بر روی سایت سازمان قرار می‌گیرد. وی درباره نحوه انتخاب رشته داوطلبان تصریح کرد: کلیه داوطلبان مجاز به انتخاب رشته می‌توانند پس از دریافت دفترچه راهنما نسبت به انتخاب حداکثر ۱۵۰ کد رشته محل از میان کدرشته محل‌های مورد علاقه خود از گروه‌های آزمایشی مجاز از بخش اول دفترچه انتخاب رشته اقدام و به ترتیب تقدم علاقه از روز پنجشنبه ۱۷ مرداد تا سه شنبه ۲۲ مرداد در فرم الکترونیکی انتخاب رشته ثبت کنند. توکلی خاطرنشان کرد: این دسته از داوطلبان می‌توانند از کد رشته محل‌های تحصیلی بخش دوم دفترچه راهنمای انتخاب رشته نیز کد رشته محل‌های خود را انتخاب و به همراه سایر کد رشته محل‌ها که در مجموع از ۱۵۰ عدد بیشتر نشود، در فرم انتخاب رشته ثبت کنند.

خبر کوتاه

حذف قطعی سفر عمره دانش‌آموزان دختر

قائم مقام سازمان دانش‌آموزی از حذف قطعی سفر عمره دانش‌آموزان دختر خبر داد و گفت: سفر دانش‌آموزان دختر به مشهد مقدس بعد از عید فطر آغاز می‌شود. به گزارش فارس، داوود روستایی، قائم مقام سازمان دانش‌آموزی اظهار داشت: با توجه به قوانین کشور عربستان مبنی بر اینکه زنان مجرد نمی‌توانند بدون محارم در سفر عمره حضور یابند، عمره برای دانش‌آموزان دختر به طور کلی حذف شد. وی ادامه داد: به جای سفر عمره برای دانش‌آموزان دختر، سفر مشهد مقدس را پیش‌بینی کردیم که در طول سال برگزار می‌شود. روستایی با بیان اینکه اعزام دانش‌آموزان دختر به مشهد مقدس بدون محدودیت برگزار می‌شود، گفت: معمولاً در طول سال ۷ تا ۸ هزار دانش‌آموز دختر به مشهد مقدس اعزام می‌شوند. وی اضافه کرد: در صورتی که درخواست برای اعزام دانش‌آموزان دختر به مشهد مقدس بیش از این میزان باشد نیز مشکلی نیست و هماهنگی‌ها انجام می‌پذیرد. قائم مقام سازمان دانش‌آموزی به نحوه اعزام دانش‌آموزان دختر به مشهد مقدس اشاره کرد و افزود: غالباً دانش‌آموزان را با قطار به مشهد مقدس اعزام می‌کنیم و در صورتی که مسیر نزدیک باشد یا شرایط فراهم نباشد، استفاده از اتوبوس مناسب، بیمه و راننده باتجربه تأکید شده است. وی ادامه داد: بعد از ماه مبارک رمضان، سفر دانش‌آموزان دختر به مشهد مقدس آغاز می‌شود و تا پایان شهریور ماه نیز ادامه دارد.

آگهی مفقودی

برگ سبز سند مالکیت نوع خودرو L90 به شماره انتظامی ۵۳- ۹۵۱ ج ۵۷ به شماره موتور D170282 و شماره شاسی ۰۱۱۴۶۸۲۶ مدل ۹۱ به نام مهدی زاده دولت آبادی شماره شناسنامه ۲۹۳۶ صادره از اصفهان مفقود گردیده و از درجه اعتبار ساقط می‌باشد.

گزارش

بزرگ‌ترین کلاهبرداران ایران چگونه کلاهبرداری می‌کردند؟

امپراتوری کلاهبرداران

گروه جامعه: کمک به موسسات خیریه، کلاهبرداری پنج میلیاردی با خروس پر سفید، فروش کاخ دادگستری و تلویزیون زندان، تقلید صدای محمدرضا گلزار و درآمد میلیاردی از آموزش روش‌های کلاهبرداری تلفنی، روش‌هایی است که باعث شد نام ابداع کنندگان این شگردها در لیست معروف‌ترین کلاهبرداران ایران قرار بگیرد. کلاهبردارانی که اعدام شدند، به حبس محکوم شدند و یا همچنان فراری هستند. کلاهبرداری به روشی مجرمانه برای تصاحب پول و اموال مردم با روش‌های متقلبانه گفته می‌شود. در سال‌های اخیر کلاهبرداری‌ها به دو دسته بزرگ اینترنتی و غیر اینترنتی تقسیم می‌شوند. بررسی این پرونده‌ها نشان می‌دهد کلاهبرداران اینترنتی اغلب جوان و نوجوان بوده و میانگین سنی آنها بین ۱۷ تا ۳۵ سال است. در مقابل، کلاهبرداران غیر اینترنتی اغلب بیش از ۳۰ سال سن دارند. برخی کلاهبرداران با انتخاب روش‌های عجیب اقدام به کلاهبرداری‌های بزرگ در کشور کردند که روش‌های متقلبانه آنها و مقدار پولی که از این راه‌ها به دست آوردند، باعث شده نامشان در لیست معروف‌ترین کلاهبرداران ایران قرار بگیرد. در این گزارش به بررسی افراد حاضر در این لیست و روش‌های کلاهبراری آنها پرداخته می‌شود.

کلاهبرداری میلیاردی با خروس پر سفید

مرد، خروس را زیر بغل زد و به میدان آورد. خروس بزرگ با پرهای سفید و چشمانی که دائماً دور و بر را نظاره می‌کرد. او خروس را رو به جمعیت گرفت و گفت: «خروس سفید می‌تواند گواه حقیقت حرف‌های ما باشد.» هفت مرد و یک زن بودند. همگی وارد بوستان پرجمعیت شهر شدند. بساط چندانی به همراه نداشتند و تنها خروس را به نمایش گذاشته بودند. اینجا حتماً مشتریان بیشتری به سراغشان می‌آمد. معرکه‌گیری برای فروش چند مهره بود. آنان «تیربند» می‌فروختند. جمعیت همچنان متعجب و خیره فروشنده‌ها را نگاه می‌کرد. می‌خواستند تیربند را به گردن خروس ببندند و به او شلیک کند اما اول یک شرط داشت: «پول را که بپرادازید ما تیربند را وصل می‌کنیم.»

معرکه‌گیری هنوز تمام نشده بود. یکی فریاد می‌زد، دیگری همراهی‌اش می‌کرد. سه نفر هم در سکوت اطراف را نگاه می‌کردند و دائماً مواظب دور و بر بودند. زنی هم همراه آنان بود و چیزهای لازم را سریع دم دست مردان قرار می‌داد. «حتی می‌توانید آن را روی خودتان هم امتحان می‌کنیم. مهره را می‌بندیم، بعد به سویتان شلیک می‌کنیم؛ اسلحه در همین کیف کناری است.» همه با ترس و تعجب تنها نگاه می‌کردند و منتظر حرکتی از طرف یکی از معرکه‌گیران بودند. «مهره تیربند» آنقدر قدرت دارد که می‌تواند فرد را در برابر تیرگلوله نیز حفظ کند. «فقط کافیست آن را به خود وصل کنید با خاصیت مغناطیسی خود مثل یک زره آهنین حافظ شماست.» بالاخره یک نفر از بین جمعیت پیدا می‌شود و برای معامله نزدیک معرکه‌گیران می‌رود. می‌خواهد اول امتحان کند ببیند خروس تاب تحمل شلیک گلوله را دارد و پرهای سفیدش به رنگ خون در نخواهد آمد! اما معرکه‌گیر طفره می‌رفت. چون نیاز به خواندن وردهای مخصوص است، این کار را نمی‌کند. می‌گوید اگر پول را پرداخت کند تازه مهره‌ها را حاضر است به او نشان دهد. چند مهره و سنگ‌ریزه را با ترفندهای مختلف از یک کیسه سبزرنگ کوچک بیرون آورد و دوباره آن را داخل کرد. دیگر سکوت برقرار شده بود مرد با چشمان هیجان زده و مردد کیسه سبز رنگ را نگاه می‌کرد که ناگهان صدایی همه را میخکوب کرد.

«هیچ‌کس از جایش تکان نخورد.» در کمتر از چند ثانیه و پیش از آنکه کسی بتواند تکانی بخورد پلیس دور معرکه‌گیران را گرفت و به آنان حمله کرد. خروس سفید وحشت‌زده شروع به سر و صدا کرد، مهره‌ها پخش زمین شد و به هر سو می‌رفت. فروشنده اصلی را روی زمین انداختند تا تکان نخورد، هرکدام به سمت یکی از معرکه‌گیران رفتند و آنها را گرفتند. دست‌هایشان را از پشت بستند. باند کلاهبرداری معرکه‌گیران لو رفته بود و همه این معرکه‌گیری تحت کنترل نامحسوس پلیس بود. این هفت مرد و یک زن مبلغ ۵ میلیارد تومان با همین شیوه کلاهبرداری کرده بودند. اولین مهره‌های تیربند را در استان‌های جنوبی کشور فروختند و با همین روش و تبلیغات روی مهرهای مغناطیسی دروغین راه را گرفتند و به شهرهای دیگر رفتند. مهره‌های سفید، یک سنگ سفید و دو سنگ سبز به اندازه نخود، پر مرغ و چند برگ کاغذ که روی آنها دعای بخت‌گشایی نوشته شده بود، سنگریزه‌های رودخانه، چند مهره‌مار، شاخ افعی شاخ‌دار، پر مرغان هوایی و یک خروس همه آن‌چیزهایی بود که این باند با استفاده از آنها ۵ میلیارد تومان از مردم کلاهبرداری کردند.

فروش کاخ دادگستری و لقب آرسن لوپن

مرد مو قهوه‌ای زمانی که وارد ساختمان کاخ دادگستری شد، چهره‌اش تغییر کرد. ابتدا کمی تعجب کرد اما وقتی به اتاق‌ها سر می‌زد چهره‌اش بیشتر در هم فرو می‌رفت. او که دیگر کاملاً عصبانی شده بود وارد اتاق‌ها شد و با خشم و زبانی که فارسی را به سختی صحبت می‌کرد، می‌گفت: «چرا بیرون نرفته‌اید! از اینجا بروید، اینجا متعلق به من است!» این خارجی درمانده کسی نبود جز یک تاجر پولدار که ۱۰ روز پیش کاخ دادگستری را برای ساخت مرکزی تجاری در ایران، به مبلغ ۵۰۰ هزار تومان خریداری کرده بود. فروشنده و فردی که این جرأت را به خرج داده تا کاخ دادگستری در خیابان خیام را به کل بفروشد، کسی جز آرسن‌لوپن ایران نبود. مردی باهوش و مسلط به زبان عربی و انگلیسی. «مهدی بلیغ»، یکی از کلاهبرداران سرشناس ایران است و اگرچه بیشتر عمر خود را در فرار و یا زندگی در زندان سپری کرده اما در تمام این سال‌ها مردم همیشه پیگیر خبرها و شنیدن کلاهبرداری تازه و جذابی از این مرد چشم سبز بودند و با وجود اعدامش در سال ۱۳۶۰ و بعد از انقلاب، هنوز نام او در رسانه‌ها جای دارد و از او به عنوان یکی از باهوش‌ترین کلاهبرداران ایران یاد می‌شود. آنقدر که مسعود کیمیایی کارگردان سینمای ایران تصمیم گرفته از داستان زندگی او فیلمی بسازد. این مرد هیچ‌گاه دست از کلاهبرداری برنداشت و از هر نوع کلاهبرداری کوچک تا بزرگ، از فروختن کاخ دادگستری به مرد خارجی تا فروش یک تلویزیون زندان به مبلغ ۱۰۰ هزار تومان به یک زندانی را در پرونده خود دارد.او روز محاکمه خود به اتهام قتل همدستش برای اولین بار از دست مأموران فرار کرد. بلیغ قبل از اینکه به جلسه محاکمه در دادگستری وارد شود، از مأمور همراهش اجازه رفتن به دستشویی را گرفت. مأموران بدون آنکه از نیت واقعی وی اطلاعی داشته باشند با درخواست وی موافقت می‌کنند. مهدی بلیغ وارد دستشویی می‌شود و مأموران محافظ وی پشت در دستشویی انتظار بیرون آمدن او را می‌کشند ولی پس از آنکه این انتظار طولانی می‌شود آنان چندبار در می‌زنند و متوجه می‌شوند در دستشویی از داخل بسته شده است. وقتی در دستشویی باز شد تنها صحنه روبه‌روی مأموران پنجره شکسته دستشویی بود. بلیغ فرار کرده بود.

با وجود آنکه جست‌وجو برای پیدا کردن بلیغ شروع می‌شود او از کشور خارج شده و زندگی جدید را شروع می‌کند. هیچ کس از او خبر ندارد تا آنکه ردپای او را در عراق پیدا می‌کنند. بلیغ در مدت این مدت با یک دختر عراقی ازدواج می‌کند و صاحب فرزندی نیز می‌شود. اما زندگی خوب و آرام او دیری نمی‌پاید و با هماهنگی‌های پلیس بین‌الملل ایران با پلیس بین‌الملل عراق، دستگیر می‌شود. بلیغ به همراه چند مأمور با قایق به سمت ایران فرستاده می‌شوند. اما او در همان زمان دومین فرار بزرگ خود را رقم می‌زند. او از یک لحظه غفلت پلیس استفاده کرد و خود را در آب انداخت. شلیک‌های متعدد مأموران بی‌نتیجه می‌ماند و بلیغ شناکنان از میان رگبار گلوله‌ها جان سالم به در برد. این متهم فراری مدت زیادی را روی آب شناور می‌ماند تا اینکه یک ماهیگیر او را از آب می‌گیرد. او بلیغ را در حالی که بی حال شده است به خانه‌اش می‌برد. بلیغ این بار بعد از بهبودی به کویت رفت و از آنجا نیز به لبنان گریخت. اما بعد از مدتی در لبنان نیز شناسایی شد و پس از دستگیری در خردادماه سال ۱۳۳۷ با ۱۲ مورد اتهام در شعبه دوم دیوان عالی محاکمه شد. او حتی زمانی که در زندان بود تلویزیون زندان را به یک زندانی فروخت. زندانی نگون‌بخت هم موقع آزادی قصد بردن تلویزیون را به خانه‌اش داشت که تازه فهمید چه کلاهی سرش رفته است.

فرارها و دستگیری‌های مهدی بلیغ در تمام این سال‌ها ادامه داشت اما در نهایت زندگی برای او تلخ تمام شد. مردی که می‌گویند به دلیل گذراندن زندان‌های طولانی به قانون تسلط زیادی داشت و برای زندانیان کم درآمد نامه در درخواست‌های حقوقی می‌نوشت، در نهایت بعد از پیروزی انقلاب اسلامی به اتهام حمل موارد مخدر دستگیر شد و یک سال بعد یعنی در سال ۱۳۶۰ و در سن ۶۳ سالگی اعدام شد. او در سال‌های آخر عمر در فقر و اعتیاد به سر می‌برد.

دستگیری محمدرضا گلزار در زندان

گاهی شباهت ظاهری به ورزشکاران و هنرمندان هم راهی خوب و راحت برای کلاهبرداری است. این بار شباهت صدای مرد کلاهبرداری به محمدرضا گلزار برای این بازیگر دردسرساز شد. این کلاهبرداری عجیب زمانی فاش شد که کارمند یکی از فرودگاه‌های تهران پیش ماموران رفت و گفت طعمه کلاهبرداری شده است. کارمند بیچاره چندی قبل در دفتر کارش نشسته بود که تلفنش زنگ خورد و مردی با صدایی آرام و لحنی مودبانه سلام کرد و گفت: من محمدرضا گلزار هستم. کارمند فرودگاه باورش نمی‌شد که این ستاره سینما به او زنگ زده باشد. قربانی کلاهبرداری گفت: «خیلی تعجب کرده بودم. محمدرضا گلزار به من زنگ زده بود. او بعد از اینکه با حرف‌هایش مرا آرام کرد، گفت: او و همکارش بهرام رادان با فرودگاه قراردادی بسته‌اند که بر اساس آن فروش بلیت هواپیماها را به صورت انحصاری در اختیار دارند. آن مرد سپس به من گفت او و بهرام رادان قصد دارند مرا به عنوان مدیر فروش معرفی کنند وقتی این حرف را شنیدم خیلی خوشحال شدم موقعیت مناسبی نصیبم شده بود و می‌توانستم به پیشرفت خوبی دست پیدا کنم برای همین بلافاصله پیشنهاد آن مرد را قبول کردم و حتی به او گفتم همسرم بیکار است و وی و رادان می‌توانند از او نیز کمک بگیرند. گلزار قلابی نیز درخواست مرا پذیرفت و گفت برای انجام مراحل اداری استخدام خود و همسرم باید ۱۷۰ هزار تومان به یک شماره حساب واریز کنم؛ او سپس شماره حساب مردی به نام مهران را به من داد و من نیز بلافاصله پول را پرداخت کردم.

ماجرای کلاهبرداری به همین جا ختم نشد و استخدام همسر شاکی از سوی حراست فرودگاه رد شد. گلزار قلابی وقتی این موضوع را شنید مثل روز اول خیلی خونسرد به طعمه خود قول داد که در جلسه آینده با دکتر الهام، سخنگوی دولت این موضوع را مطرح می‌کند تا مشکل استخدام رفع شود. گلزار قلابی در مرحله بعد درخواست استخدام سه منشی را می‌دهد که این رفتار او باعث شک کارمند فرودگاه شده و او موضوع را به پلیس اطلاع می‌دهد. این شکایت کافی بود تا ماموران تحقیقات برای دستگیری گلزار قلابی را آغاز کنند. ماموران از شاکی خواستند همچنان به ارتباطش با متهم ادامه بدهد تا بتوانند ردی از او به دست بیاورند. ماموران در ردیابی تماس‌های مرد کلاهبردار دریافتند او از زندان تماس می‌گیرد. به همین خاطر هماهنگی با مسوولان زندان انجام شد و مرد شیاد به دام افتاد.

سلطان کلاهبرداری ایران کیست؟

سلطان کلاهبرداری ایران مرد میانسالی است که با یک تلفن توانسته گردش مالی بسیاری به دست بیاورد. به دلیل آموزش کلاهبرداری و جعل به زندانیان، به او لقب دکتر داده‌اند. او در زندان برای مجرمان خرده‌پا کلاس آموزشی می‌گذارد و به این طریق از آن‌ها شهریه می‌گیرد. هر بار که به دلیل ارتکاب جرمی به زندان می‌رود، زندانیان زیادی را آموزش می‌دهد و آن‌ها را تبدیل به کلاهبرداران حرفه‌ای می‌کند. سلطان کلاهبرداری کشور که به دکتر حمیدزاده معروف است از چند سال قبل فعالیت‌های مجرمانه خود را در یکی از زندان‌های استان البرز آغاز کرد. این متهم میانسال روش جدیدی را ابداع کرد و با استفاده از تلفن زندان، اقدام به کلاهبرداری از اصناف به روش کارت به کارت کرده و میلیاردها تومان به این روش به جیب زد. او تنها در یکی از کلاهبرداری‌هایش توانسته بود با چرب زبانی خود را مسئول خرید یکی از ارگان‌های نظامی کشور معرفی کند و با جلب اعتماد مغازه‌داران میوه و تره‌بار تهران، صدها میلیون از آن‌ها کلاهبرداری کرد. بررسی اقدامات تبهکارانه دکتر حمیدزاده نشان داد، او به بهانه گرفتن پرینت حساب طعمه‌های خود را به پای عابر بانک کشانده و از آنها می‌خواست زبان انگلیسی را انتخاب کنند. او سپس با کمک صاحب حساب اقدام به انتقال پول به حساب خود می‌کرد. سلطان کلاهبرداری کشور که تاکنون ۳۵ سابقه کیفری از جمله اعتیاد، کلاهبرداری، جعل و سرقت را دارد که هفته گذشته از سوی ماموران مبارزه با جعل و کلاهبرداری پلیس آگاهی در زندان شناسایی شد. او در بازجویی‌ها به ۵۰۰ کلاهبرداری کارت به کارت اعتراف کرد.

ظهور یک آرسن لوپن دیگر در ایران

می‌توان نام او را آرسن لوپن دیگر ایران گذاشت. حامد با جا زدن خود به عنوان مأمور نظامی، صدها میلیون تومان از افراد زیادی کلاهبرداری کرد و حتی باعث سکته قلبی هم‌بندی خود در زندان شد. زندانی بیچاره با اعتماد به هم‌بندی‌اش از او می‌خواهد در دوران مرخصی از زندان به سراغ خانواده‌اش برود و اگر هم توانست رضایت خانواده شاکی را جلب کند. او شنیده بود هم‌بندی‌اش یک نظامی است و دست به خیر دارد. برای همین به او می‌سپارد تا راهی برای رهایی‌اش پیدا کند اما مدتی بعد خانواده‌اش خبر بدی به او می‌دهند. «حامد پیش ما آمد و گفت خانواده شاکی گفته‌اند اگر چهار میلیون تومان بدهید ما هم رضایت می‌دهیم.» خانواده زندانی به هر دری می‌زنند تا پولی جور کنند و همه چیز را می‌فروشند و چهار میلیون را به دست دوست زندانی می‌سپارند اما بعد نه خبری از او و نه رضایتی از طرف خانواده شاکی می‌شود. مأمور قلابی مهربان پول را گرفت و فرار کرد و زندانی هم بعد از فهمیدن موضوع سکته قلبی می‌کند و مجبور می‌شود یکسال دیگر هم در زندان بماند. مأموران رد پای حامد را در هفت شکایت دیگر مربوط به کلاهبرداری پیدا می‌کنند. او همه این هشت کلاهبرداری را در مدت مرخصی و بعد از فرار از زندان انجام داد. او که بعد از شش سال ماندن در زندان دست به این فرار زده بود، هنوز دستگیر نشده و پلیس حتی چهره‌های مختلف او را منتشر کرد تا شاید کسی او را دیده باشد اما این کار تنها به تعداد شاکی‌های پرونده مأمور قلابی اضافه کرد و معلوم شد او چند صد میلیون کلاهبرداری کرده است.

شهر امروز

هزینه احیای میدان امام علی(ع) برابر با بودجه ۳ استان

شهردار اصفهان با اشاره به اینکه برای آزادسازی و اجرای طرح احیای میدان امام علی(ع) حدود ۵۸۶ میلیارد تومان هزینه شده، اعلام کرد: هزینه احیای این میدان تاریخی برابر با بودجه سه استان است. سید مرتضی سقاییان‌نژاد گفت: طرح احیای میدان امام علی(ع) همانند جراحی قلب باز است؛ علاوه بر اینکه اهالی این محدوده نجات می‌یابند، قسمتی از تاریخ نیز زنده می‌شود. وی با تاکید بر اینکه با احیای میدان امام علی(ع) انفجاری در بافت فرسوده و قدیمی شهر ایجاد می‌شود، ادامه داد: در روزهای آغازین اجرای این طرح التهاب و ابهام در ذهن مردم وجود داشت و برخی نیز در نظر داشتند این طرح اجرا نشود اما با توجه به اینکه ابعاد تاریخی این میدان برای مدیریت شهری بسیار با اهمیت بود، محکم و با استقامت وارد این طرح شد. شهردار اصفهان با بیان اینکه در گذشته به دلیل استقرار سکونت‌گاهی غیرمعمول، میدان دچار آسیب‌هایی شده بود بنابراین احیای این میدان تاریخی ضروری بود، تصریح کرد: اجرای این پروژه از نظر شهرسازی بسیار سخت بود، چرا که باید چهار خیابان در متراکم‌ترین بافت شهر بسته می‌شد اما مدیریت شهری پس از کارکارشناسی فاز اول این طرح را شامل احداث زیرگذر در سال ۸۸ اجرایی کرد و در سال ۸۹ زیرگذرهای میدان امام علی(ع) احداث شد و مشکلات ترافیکی این محدوده به پایان رسید. وی با اشاره به اینکه میدان امام علی(ع) در نقطه آغازین محور تاریخی و فرهنگی اصفهان قرار دارد تصریح کرد: چندین آثار تاریخی از جمله مسجد جامع اصفهان در محدوده میدان وجود داشت ولی به دلیل وضعیت نابه سامان این اثر تاریخی پنهان بود. وی اضافه کرد: محدوده اجرای احیای میدان امام علی(ع) هسته مرکزی و اولیه شهر اصفهان بود که در این محدوده بیش از ۶۰ اثر و عناصر برجسته تاریخی و فرهنگی متعددی از جمله ۱۸ کاروانسرا، ۲۰ مسجد، حسینیه و تکیه، ۱۹ خانه، حمام و مدرسه و ۱۷ بازار و گذر وجود دارد. سقاییان‌نژاد با تاکید بر اینکه اجرای طرح احیای میدان امام علی(ع) با تایید سازمان میراث فرهنگی انجام شده است، افزود: برای اجرای این پروژه ۸۹۲ واحد تجاری و مسکونی با مساحت ۲۷ هزار و ۸۲۰ متر مربع عرصه و ۲۵ هزار و ۴۱۰ متر مربع اعیانی آزادسازی و تملک شده به طوری که برای آزادسازی و اجرای طرح احیای میدان امام علی(ع) حدود ۵۸۶ میلیارد تومان هزینه شده است. وی با اشاره به اینکه بازارهای میدان که در سال‌های گذشته از هم جدا شده بود، به هم متصل شد و بزرگترین بازار سرپوشیده کشور به طول هفت کیلومتر در اصفهان احیا شد، بیان داشت: این بازار را می‌توان ثبت جهانی کرد البته مذاکرات اولیه این مهم انجام پذیرفته است. شهردار اصفهان با بیان اینکه با احیای این میدان انفجاری در بافت فرسوده این محدوده به وجود می‌آید خاطر نشان کرد: این پروژه تاثیر مستقیمی در ۳۲ هکتار دارد به طوری که بافت منطقه متحول می‌شود همچنین با اجرای طرح احیای میدان امام علی(ع) برکات اقتصادی، اجتماعی، فرهنگی و بهداشتی بسیاری دارد و حتی با افتتاح از این میدان تردد توریست تسهیل می‌شود.

اصفهان

۵۰۰ هزار موتورسیکلت، هوای اصفهان را آلوده می‌کنند

رییس ستاد مرکزی معاینه فنی خودرو شهرداری اصفهان گفت: ۵۰۰ هزار موتورسیکلت در اصفهان تردد می‌کنند که به دلیل فرسودگی، نقش زیادی در افزایش آلودگی هوا دارند. جمشید جمشیدی اظهار داشت: با وجود اینکه عمر مفید یک موتورسیکلت حدود ۱۰ سال است، اما بیشتر موتورسیکلت‌ها پس از پنج سال دچار فرسودگی می‌شوند در حالی که در اصفهان نیز ۶۰ درصد موتورسیکلت‌های در حال تردد فرسوده هستند. به گزارش فارس، وی با بیان اینکه در اصفهان چهار مرکز معاینه موتورسیکلت و نیز یک مرکز در شهرک آزمایش وجود دارد که تجهیزات ندارد، افزود: مشکلات موتورسیکلت‌ها به مراتب بیشتر خودرو است، چرا که آلودگی زیادی سطح شهر ایجاد می‌کنند. رییس ستاد مرکزی معاینه فنی خودرو شهرداری اصفهان با بیان اینکه عمر مفید یک موتورسیکلت ۱۰ سال است، اما به طور عمده موتورسیکلت زودتر و پس از پنج سال فرسوده می‌شود، گفت: در اصفهان ۵۰۰ هزار دستگاه موتورسیکلت و ۹۲۰ هزار دستگاه خودروی سبک سواری و وانت تردد دارند. جمشیدیان با بیان اینکه بیشتر موتورهای در حال تردد نو نیستند و ۶۰ درصد موتورها در عمل فرسوده محسوب می‌شوند، افزود: هر چند طبق استاندارد خیلی از موتورها کمتر از ۱۰ سال عمر دارند، اما این استاندارد پاسخگو نیست و در عمل دچار روغن‌سوزی می‌شوند. این مسئول عنوان کرد: اصفهان رتبه نخست سرطان در کشور را دارد و تقصیر این بخش بر عهده کسانی است که غیرمسئولانه اقدام به دستکاری خودرو و موتورسیکلت خود به خصوص خودروهای گازسوز می‌کنند. جمشیدیان متذکر شد: اخیراً دستگاه افزاینده قدرت موتور در خودروهای گازسوز دیده شده که موادی را داخل آن می‌ریزند که آسیب جدی فنی به خودرو و نیز دستگاه کاتالیست می‌زند و این در حالی است که این خودروها منواکسیدکربن ایجاد و سلامت انسان را به خطر می‌اندازند.

منارجنبان مشکلی ندارد فقط نمی‌جنبد

معاون میراث فرهنگی اداره کل میراث فرهنگی و گردشگری استان اصفهان گفت: بر اساس تصمیم شورای فنی این اداره کل «منارجنبان» هنوز تکان داده نمی‌شود. به گزارش ایسنا، حدود چهار ماه از نخستین روزهایی می‌گذرد که مسوولان اداره کل میراث فرهنگی و گردشگری تصمیم گرفتند برای سازمرنجور «منارجنبان» فکری کنند و از خیر تکان دادن هر روزه آن برای گردشگران بگذرند. ناصر طاهری درباره وضعیت این اثر شاخص در اصفهان، اظهار کرد: از نظر فنی، منار جنبان هیچ مشکلی ندارد؛ ولی با توجه به این که این سازه برای تکان دادن ساخته نشده، شورای فنی سازمان میراث فرهنگی، مطالعه این سازه را برای تکان دادن مناره‌ها یا جلوگیری از انجام این کار آغاز کرده، به همین دلیل از نوروز ۹۲ تا امروز، مناره جنبان تکان داده نشده است. او تأکید کرد: ادامه حرکت دادن منار جنبان یا هر تصمیم دیگری درباره این سازه تاریخی، به نتیجه مطالعات شورای فنی اداره کل میراث فرهنگی و گردشگری استان اصفهان بستگی دارد.

تجدیدی‌ها از دوم شهریور امتحان می‌دهند

رییس اداره سنجش آموزش و پرورش استان اصفهان زمان برگزاری امتحانات جبرانی را از ۲ تا ۱۸ شهریورماه اعلام کرد. به گزارش ایمنا، محسن کمالی اظهار داشت: امتحانات جبرانی شهریور ماه برای دانش‌آموزان دارای غیبت موجه در امتحانات خردادماه و دانش‌آموزانی که موفق به کسب نمره قبولی نشده‌اند، برگزار می‌شود. وی با بیان این که آزمون‌ها در سه دسته نهایی، داخلی و هماهنگ برگزار می‌شود، خاطرنشان کرد: ستاد امتحانات استان برای برگزاری امتحانات شهریورماه در حال حاضر تشکیل شده است. رییس اداره سنجش آموزش و پرورش استان اصفهان با بیان این که ستاد مذکور در هفته جاری تشکیل جلسه می‌دهد، یادآور شد: تصمیمات اتخاذ شده در این جلسه به صورت بخشنامه در هفته آینده به نواحی و مناطق آموزش و پرورش برای اجرا ابلاغ می‌شود. به گفته کمالی، نتایج امتحانات نیز ۱۰ روز بعد از اتمام آخرین امتحان اعلام خواهد شد. وی افزود: نتایج این امتحانات تا قبل از آغاز سال تحصیلی جدید اعلام خواهد شد تا دانش‌آموزان بتوانند به موقع ثبت نام خود را انجام دهند.

جولان مواد مخدر در استخرها و آرایشگاه‌های زنانه اصفهان

یک پزشک اجتماعی با اشاره به اینکه منشا گرایش زنان به مصرف مواد مخدر محیط‌هایی مانند استخرها، آرایشگاه‌ها و سالن‌های بدن‌سازی است، گفت: در محیط‌های زنانه مانند آرایشگاه‌ها و استخر که امکان مقایسه افراد با یکدیگر وجود دارد اشتیاق زنان به مصرف مواد برای دستیابی به اثرات کوتاه مدت آن بیشتر می‌شود. به گزارش ایسنا، سید رضا اسحاقی با بیان اینکه تاثیر مصرف انواع مواد مخدر بر بدن متفاوت است، اظهار داشت: به طور کلی دود ناشی از مصرف مواد مخدر وارد بدن شده و مهم‌ترین ماده‌ای که بر روی بافت پوست تاثیر می‌گذارد منواکسیدکربن است. این پزشک اجتماعی با اشاره به اینکه مصرف مواد اعتیاد آور مانند سیگار، حشیش، تریاک و هرویین در مراحل ابتدایی موجب نازک شدن پوست می‌شود، اضافه کرد: مصرف کنندگان در مراحل ابتدایی اعتیاد احساس بهتری نسبت به پوست خود پیدا می‌کنند اما این تصور اشتباه است زیرا با پیشرفت اعتیاد و افزایش مصرف ماده مخدر چین و چروک‌های پوست عمق‌تر و رنگ پوست تیره‌تر می‌شود.

مدیریت مصرف

مسابقه استفاده بی‌رویه از ذخایر آبی کشور

مدیرکل دفتر نظام های بهره برداری و حفاظت آب و آبفـای وزارت نیرو بـا اعلام اینکه هم اکنون هزینه ای بابت استفاده های مجاز و غیرمجاز از منابع آب زیرزمینی پرداخت نمی شود گفت: این موضوع باعث نوعی مسابقه در برداشت های بی رویه از منابع آبی کشور شده است. به گزارش مهر، علی اصغر قانع درباره وضعیت منابع آب زیرزمینی و اسـتفاده بیش از حـد از این منابع گفـت: در حال حاضر منابع آب های زیرزمینی وضعیت بسـیار بدی دارد و استفاده از پساب ها جایگزین بسیار خوبی برای جلوگیری از برداشت های بی رویه است. مدیرکل دفتر نظام های بهره برداری و حفاظت آب و آبفای وزارت نیرو اظهار داشت: متاسفانه هم اکنون بهایی بابت استفاده مجاز و غیرمجاز از منابع آب زیرزمینی پرداخت نمی شود اما از طریق اصلاح قوانین و مقررات می توان هزینه هایی برای مصرف منابع زیرزمینی آب کشور پیش بینی و از مردم دریافت کرد. قانع خاطر نشـان کرد: با وجود اینکه در حال حاضر هزینه های استحصال و اسـتفاده از منابع آبی زیرزمینی پایین است نوعی مسـابقه برای اسـتفاده بی رویه از آب غیرمجاز نیز وجود دارد. در شرایط فعلی در بخش شرب ۱ میلیارد و ۲۰۰ میلیون مترمکعب پساب وجود دارد که مورد استفاده قرار می گیرد. این مقام مسوول در وزارت نیرو ادامه داد: طبق برنامه ریزی های صورت گرفته این میزان باید تا سال ۱۴۰۴ به حدود ۴ میلیاردمترمکعب برسـد و بتوان از سرمایه گذاری های این بخش در حوزه فاضلاب شهری استفاده کرد. باید به صراحت اعلام کرد این وضعیت در حقیقت یک مسابقه برای نابودی است که برنده آن بزرگترین لطمه را به کشور وارد می کند.

مراقب کلاهبرداران باشید

طرح جدید کاهش بار مالی قبوض گاز

با افزایش بار مالی قبوض گاز خانگی پس از اجرای فاز اول قانون هدفمندی یارانه‌ها، افراد سودجو با سو استفاده از عناوینی همچون ناظران سـامانه واریز یارانه نسبت به فروش کیت کاهنده مصرف گاز به مشترکان اقدام می کنند که شرکت گاز نسبت به خرید این دستگاه‌ها هشدار داده است. به گزارش مهر، هر چند شرکت ملی گاز ایران از تثبیت قیمت گاز طبیعی مشترکان خانگی و تجاری تا اطلاع ثانوی خبر داده است اما افزایش بار مالی قبوض گاز طبیعی به ویژه در فصول سـرد سال منجر به ورود نسـل جدید کلاهبرداران به بازار گازی کشور شده است. پس از اجرای فاز اول قانون هدفمندسازی یارانه‌ها، متوسـط قیمت هـر مترمکعب گاز مصرفی در مشـترکان خانگی و تجاری به حدود ۷۰ تومان در دو بازه تابسـتانی و زمستانی افزایش یافت. مطابق با گزارش‌های منتشر شـده هم اکنون بار مالی قبوض سبز گاز مشـترکان خانگی حدود ۸ تا ۱۲ هزار تومان، قبوض زرد بین ۱۲ تا ۳۰ هزار تومان و قبوض قرمز که برای مشـترکان پرمصرف گاز صادر می‌شود دارای بار مالی بیش از ۳۰ هزار تومان است. همزمان با افزایش بار مالی قبوض گاز پـس از اجرای فاز اول هدفمندی یارانه‌ها از مهر ماه سـال گذشته تاکنون هم با مصوبه مجلس هزینه آبونمان برای مشترکان خانگی و تجاری به ازای هر صورتحساب صادر می‌شود که این هزینه‌ای ۱۵۰۰ تا ۲۵۰۰ تومانی را به مشترکان تحمیل می کند. از این رو اخیرا برخی از شرکت‌های سودجو و فاقد مجوزهای قانونی کلاهبرداری‌های گسـترده‌ای از مشترکان گاز خانگی و تجاری را با فروش دستگاه‌های تحت عنوان کاهنده مصرف گازدر دستور کار قرار داده اند. با افزایش این فعالیت‌های غیر قانونی، شرکت ملی گاز ایران امروز با صدور اطلاعیه‌ای، اعلام کرد: پیرو گزارش‌های دریافتی و اخبار شایع در برخی از استان‌ها و شهرهای کشور، مشاهده می‌شود که افراد سودجو با سو استفاده از عناوینی همچون ناظران سامانه واریز یارانه با شهروندان تماس می گیرند. در این تماس ها پس از اخذ برخی اطلاعات شخصی افراد، از جمله میزان درآمد و با اعلام اطلاع و تایید شرکت ملی گاز ایران، نسبت به ترغیب مردم برای خرید کیت‌های کاهنده مصرف گاز طبیعی اقـدام کرده و ضمن اعلام شماره حساب شخصی نسبت به دریافت مبالغ متفاوتی در ازای ارایه دستگاه ادعایی اقدام می کنند. شرکت ملی گاز با تاکید بر اینکه این نوع فعالیت‌ها توسط شرکت گاز به هیچ وجه مورد تائید نیست، یادآور شده است: از مشترکان گاز درخواست می شود در صورت تماس و مراجعه این افراد نسبت به گزارش مراتب به نیروی انتظامی و سایر مراجع و از جمله شرکت‌های گاز استانی اقدام کنند.

گزارش

کسب تجربه، یادگیری فنون مذاکره و محاسبات مالی در بازی کسب و کار

رونمایی از جذاب‌ترین مسابقه کسب و کار کشور در اصفهان

سینا ایرانپور انارکی

مسابقه کسب و کار پس از سه بار برگزاری در تهران برای اولین بار در شـهر اصفهان و با جذابیتی دو چندان و رقابتی پیچیده برگزار شد. این مسابقه آموزشی در بعد از ظهر جمعه ۱۱ مرداد و با حضور سه تیم پژوهشکده طب الصادق، کانون فرزانگان زرین شهر و روزنامه اصفهان امروز در دبیرستان سما واقع در خیابان جی و با حضور نماینـده و مدیر روابط عمومی اداره کل تعاون، کار و رفاه اجتماعی استان اصفهان در حالی آغاز شد که بیشترین زمان مسابقه به مذاکره سه تیم اختصاص پیدا کرد تا جذاب ترین رقابت کسب و کاری در این شهر به نمایش درآید. در ادامه گزارش این مسابقه و گفتگو با شرکت کنندگان را می خوانید.

رعایـت اصـول تنظیـم قـرارداد مهمترین نکته مسابقه اصفهان

چالش برانگیزترین بخش مسابقه کسب و کار اصفهان به موضوع تنظیـم قرارداد بین تیم های شـرکت کننده اختصـاص یافت و به گفته علی زارعی، مدیر مسـابقات کسب و کار ایران، نقصان در قراردادهای بین تیم ها نشان داد که در بازار واقعی که بسـیاری از معاملات و مبادلات با شکست و لطمه به صاحبان سرمایه می انجامد حاصل تنظیم قرارداد بدون لحاظ کردن تمام شرایط و تاریخ های منطقی است. اولین قرارداد تجاری مسابقه بین تیم اصفهان امروز و پژوهشکده طب الصادق منعقد شد که به دلیل عدم شفافیت قرارداد در مدت اجرای آن دو تیم در ادامه مسابقه با مشکل مواجه شـدند و بازی تا اندازه ای متوقف شد تا با مذاکرات مجدد و میانجگری مدیر مسابقه روند مسابقه قابل پیگیری شود. این اتفاق به شکل ضعیف تری در دو مسابقه قبلی در تهران هم پیش آمده بود اما این بار به دلیل دو تاریخ متفاوت در قرار داد که شـفافیت کامل را نداشت بر سر میزان تولید و قیمت فروش اصفهان امروز به عنوان تولید کننده، مشـارکت در تولید را در هفته دوم مسابقه به زیان تشـخیص داد و توافق اولیه را فقط برای هفته اول پذیرفت اما طب الصـادق مدت قرارداد را نامحدود عنوان کـرد در حالی که مدت مشـارکت در قرارداد مکتوب قید نشده بود. زارعی در تحلیل این جریان به خبرنگار اصفهان امروز گفت: این مسابقه باید با رعایت تمام موازین کسب وکار و کاملا حرفه ای برگزار شود و عدم رعایت هر یک از قوانین کسب وکار به ویژه اصول تنظیم قراردادها که خود بخشی از آموزش های کسب و کار است همانطور که در دنیای واقعی شـرکت ها را گرفتار می کند در این مسابقه نیز دو تیم را به چالش خواهد کشید و بدون شک یکی یا هر دو تیم متضرر می شوند و این نشان از نزدیکی این نوع بازی به دنیای واقعی کسب و کار دارد.

بازی از جذابیت خوبی برخوردار بود

شاهین حدادی پور، مدیر روابط عمومی اداره کل تعاون، کار و رفاه اجتماعی اسـتان اصفهان که به نمایندگی از این سـازمان برای بررسـی کیفیت مسـابقه در آن حضور پیدا کرده بود به خبرنگار اصفهـان امروز گفت: رقابت بین تیم هـا و مذاکرات جدی این بازی را به دنیای واقعی کسـب و کار شبیه کرده و بر جذابیت آن افزوده بود. حدادی پور ادامه داد: اداره کل تعاون، کار و رفاه اجتماعی استان اصفهان موافق حمایت از ادامه اجرای این بازی آموزشی در استان است اما این بستگی به مدیران مسـابقه دارد که در چه زمانی طرح اجرای مسـابقه را برای برگزاری به صورت زمانبندی شده و بـا برآوردهای اولیه به این اداره کل اعلام کنند تا مراحل اداری جهت تنظیم شـرایط برگزاری و توافق با مجری و تیم های شرکتی علاقمند به حضور در مسابقه صورت گیرد. علی زارعی، مدیر برگزاری مسابقات کسب وکار نیز ضمن تشـکر از حمایت های معنوی اداره کل تعـاون، کار و رفاه اجتماعی اسـتان این سازمان مسابقات کسب و کار گفت: طرح درخواسـتی در حال تنظیم است و در هفته جاری به اداره تعاون، کار و رفاه اجتماعی استان اصفهان جهت بررسی ارایه خواهد شد. زارعی ادامه داد: برای برگزاری با کیفیت این مسابقه لازم است شرکت های اصفهانی آن را مورد حمایت قرار دهند و با معرفی تیم های سازمانی امکان شکل گیری لیگ این بازی ها را فراهم آورند.

پژوهشکده طب الصادق اصفهان اول شد

این مسابقه از ساعت ۱۵:۳۰ شروع و ساعت ۲۰ خاتمه پیدا کرد تا در یک رقابت نفسـگیر چهار ساعت و نیمی که مدام تیم ها در نحوه توافق برای میزان تولید و قیمت فروش رقابت می کردند سرانجام با پیروزی پژوهشکده طب الصادق به پایان رسید. نوید ادریس، سرپرست تیم طب الصادق در گفتگو با اصفهان امروز اظهار داشـت: این مسابقه با اعلام حمایت پژوهشکده گیاهان دارویی طب الصادق و با هدف توسـعه آموزش های کاربردی در حوزه کسب و کار برای اولین بار در اصفهان برگزار شـد. ادریس ادامه داد: پیروزی تیـم ما مرهون عملکرد سـنجیده در قیمت گذاری کالا و شـراکت در تولید است. وی افزود: البته در این مسابقه برد و باخت اهمیت چندانی ندارد بلکه کسب تجربه و یادگیری فنون مذاکره و محاسـبات مالی در یک دنیای کسب و کار شبیه سـازی شـده که آمادگی فرد را برای یک کسب و کار واقعـی بالا می برد، هدف اصلی شـرکت کنندگان در مسابقه است. امیر اکبری، سرپرست تیم اصفهان امروز نیز اعـلام کرد: تا قبل از بازی پیش بینی چنین رقابتی را نمی کردم در حالی که مسـابقه سرشار از رقابت و مذاکره برای کسب درآمد بیشتر بود. اکبری افزود: این مسابقه از جذابیت بالایـی چه به عنوان یک بازی فکری و چه به عنوان یک سـرگرمی مفرح برخوردار اسـت و تاثیر آموزشی آن نیز به دلیل درگیری ذهنی که برای اعضای تیم ها فراهم می آورد، بسیار بالاست. گفتنی است شرکت های اصفهانی علاقمند جهت معرفی تیم و حضور در ادامه این مسابقات می توانند به وب سایت WWW.N-JAVAN.COM مراجعه کنند.

افزایش تسهیلات به ۳۰ میلیون تومان

خرید مسکن مهر برای همه مردم آزاد شد

بر اسـاس مصوبه وزیران عضو کارگروه مسکن که به تایید رییس‌جمهوری رسیده، افرادی حقیقی و حقوقی که واجد شرایط طرح مهر نیستند نیز می‌توانند واحد مسـکون مهر را خریداری کنند. به گزارش تسنیم، وزیران عضو کارگروه مسکن اخیرا با افزایش پنج میلیون تومانی تسـهیلات مسکن مهر موافقت کردند و پنج بانک عامل مسکن، ملی، ملت، تجارت و رفاه کارگران را موظف کرد حسب اعلام وزارت راه و شهرسازی نسبت به افزایش سقف تسهیلات مسکن مهر تا سقف ۳۰ میلیون تومان برای هر واحد مسکونی اقدام کنند. بر اساس بخشی از این مصوبه در صورتی که خریدار در پروژه های مسکن مهر احداثی در اراضی دولتی، واجد شرایط مسـکن مهر نباشد، فروشنده باید در هر انتقال، ۱۰ درصد بدهی بانک را تسویه کند و قرارداد اجاره عرصه جدید به میزان پنج برابر مبلغ قرارداد اجاره در سـال با خریدار جدید منعقد و این مبلغ در هر سـال پنـج درصد افزایش می یابد. در انتقال‌های بعدی به خریداران غیر واجد شرایط مسکن مهر، مبلغ اجاره عرصه بر اساس دستورالعمل وزیر راه و شهرسازی محاسبه و هر سال پنج درصد افزایش می یابد. این در حالی است که بر اساس تبصره این مصوبه در صورتی که خریدار اعم از شخص حقیقی یا حقوقی واجد شرایط مسکن مهر نباشد، صرفا می‌تواند یک واحد مسکن مهر را که در اراضی دولتی احداث شده یا تسهیلات آن تسویه نشده است را خریداری کند. هفته گذشته مدیرعامل شرکت عمران شهر پردیس در خصوص مصوبه دولت به تسـنیم گفته بود: خرید و فروش مسکن مهر آزاد است، البته خریدار باید شرایط لازم مانند متقاضیان مسکن مهر را داشته باشد. مهدی هدایت افزود: برای این کار باید متقاضی که مسکن مهر را تحویل گرفته و سند به نام وی منتقل شود، علاوه بر این مباحث مربوط به فروش اقساطی نیز باید مشخص شده باشد. وی با تاکید بر این‌که در غیر این‌صورت خرید و فروش مسکن مهر غیرقانونی است، تصریح کرد: کسی نمی‌تواند امتیاز مسکن مهر را بفروشد مگر این‌که شرایط فوق را دارا بوده و همچنین دفترچه اقساط تسهیلات واحد مسکونی را نیز دریافت کرده باشد. به گفته هدایت، خرید و فروش مسکن مهر باید با اطلاع وزارت راه و شهرسـازی از طریق ادارات کل استان‌ها یا شرکت عمران شهرهای جدید کشور انجام شود.

رتبه های خدمات پس از فروش خودرو در سال ۹۱

در آخریـن ارزیابی خدمات پس از فروش صنعت خودرو کشور مربوط به سال گذشته شرکت ایساکو با ۸۰/۶ درصد امتیاز در رتبه نخست و شرکت مزدا یدک بدون کسب امتیاز قابل قبول، در ردیف آخر این ارزیابی قرارگرفتند. به گزارش ایرنا، این ارزیابی به اسـتناد قانون حمایت از حقوق مصرف کنندگان خودرو و مصوبه هیات دولت هر سـال انجام می شود. شرکت بازرسـی کیفیت و استاندارد ایران که از حدود ۱۰ سـال پیش ارزیابی های خدمات پس از فروش شرکت های خودروسازی در کشور را آغاز کرده، ارزیابی سال گذشته خود را از بین شرکت هایی که بیش از ۱۰ نمایندگی مجاز در سراسر کشور دارند، انجام داده است. شرکت بازرسی کیفیت و استاندارد ایران معمولا ارزیابی های خود را در حوزه خدمات پس از فروش صنعت خودرو، با رویکرد کسب رضایت مندی مشـتریان انجام می دهد. در ارزیابی های سال ۹۰ شرکت بازرسی کیفیت و اسـتاندارد، شرکت مزدا یدک ارایه دهنده خدمـات پس از فروش خودروهای گـروه بهمن و از جمله خودورهای سـوری مزدا موفق به کسب ۷۷/۷ امتیاز شده بود، اما در سـال ۹۱ شـرکت مزدا یدک بدون کسب امتیاز لازم به تنهایی در پایین ترین رتبه این ارزیابی ها قرارگرفت. در آخرین ارزیابی های خدمات پس از فروش که مربوط به سال ۹۱ اسـت، شرکت ایساکو ایران خودرو با کسب ۸۰/۶ امتیاز در رتبه نخست قرار گرفت و شرکت های سایپا یدک با ۷۵/۹ امتیاز، اطلس خودرو ارایه دهنده خدمات پس از فروش خودروهـای کیا ، با ۷۱/۳ امتیاز و آسـان موتور ارایه دهنده خدمات پس از فروش خودروهای هیوندایی، با ۷۰/۹ امتیاز در رتبه های بعدی این ارزیابی قرارگرفتند.

ممنوعیت فعالیت مشاوران املاک بدون کارت مهارت از اول شهریور

رییس اتحادیه کشوری مشـاوران املاک با اشاره به صـدور کارت مهارت فنی برای مشـاوران، گفت: از اول شـهریور ماه این برنامه عملیاتی می‌شود و اجازه فعالیت به مشاورانی که فاقد کارت مهارت هستند، داده نمی‌شود. بـه گزارش تسـنیم، مصطفی قلی‌خسـروی افزود: همه کسـانی‌که در دفاتر املاک فعالیـت می‌کنند باید کارت مهارت داشـته باشـند در غیر این‌صورت اجازه فعالیت را به آنها نمی‌دهیم. وی با اشـاره به این‌که به زودی برای این کار آموزشـگاهی را معرفی می‌کنیـم، تصریح کرد: فعالان بخش مشـاوران املاک باید مدت یکماه در این آموزشـگاه درس بخوانند، البته امکان آموزش به‌صورت غیرحضـوری و مجازی فراهم می‌شـود تا افراد از دفتر املاک آموزش دیده و آزمون بدهند. وی با اشـاره به این‌کـه برنامه کارت مهارت از اول شـهریور امسـال عملیاتی می‌شـود، اظهـار کرد: پـس از انجام آزمون کارت مهـارت فنی توسـط سـازمان فنـی و حرفه‌ای صادر می‌شـود. رییس اتحادیه کشوری مشاوران املاک در پاسـخ به این پرسـش که هزینه صدور کارت مهارت چقدر اسـت، گفت: هزینه آموزش‌ها و صدور کارت بین ۵۰ تا ۱۰۰ هزار تومان است.

افزایش ۶۵/۳ درصدی قیمت برنج در یکسال

شیرگران و تخم مرغ ارزان شد

بانک مرکزی گزارش متوسط قیمت خرده فروشی برخی از مواد خوراکی در هفته منتهی به ۴ مردادماه جاری را اعلام کرد که بر اساس آن، قیمت شیرگران و تخم مرغ ارزان شد، همچنین براساس نرخ ۴۲ قلم کالا، قیمت انواع برنج در این هفته ۶۵/۳ درصد و گوشـت قرمز ۴۳/۱ درصد نسبت به هفته مشابه سال گذشته افزایش یافته است. به گزارش مهر، بانک مرکزی گزارش متوسط قیمت خرده فروشی برخی از مواد خوراکی در هفته منتهی به ۴ مردادماه سال ۹۲ را اعلام کرد. براین اساس در هفته مورد گزارش، در گروه لبنیات بهای شیرپاستوریزه افزایش یافت و قیمت سایر اقلام این گروه نسبت به هفته قبل بدون تغییر بود. بهای تخم مرغ کاهش داشت و شـانه ای ۶۸۰۰۰ الی ۹۱۵۰۰ ریال فروش می رفت. در گروه برنج، قیمت برنج داخله درجه یک و درجه دو اندکی افزایش یافت. در گروه حبوب، بهای لوبیا سفید و لوبیا قرمز ثابت بود و قیمت لوبیا چیتی کاهش ولی بهای سایر اقلام این گروه اندکی افزایش داشت. در هفته مورد بررسی، در میادین زیر نظر شهرداری گیلاس عرضه کمی داشت ولی سایر اقلام میوه و سبزی تازه که تعدادی از آن هـا از نظر کیفی در سـطح پایینی قرار داشتند، به نرخ مصوب سازمان میادین میوه و تره بار عرضه می شود. میوه فروشی های سطح شهر اقلام مرغوب میوه و سبزی تازه را عرضه می کردند که در گروه میوه های تازه قیمت شلیل و شبرنگ و هلو افزایش ولی بهای سایر اقلام این گروه به ویژه گلابی کاهش یافت. در گروه سبزی های تازه قیمت تمام اقلام این گروه کاهش داشت. در این هفته بهای گوشت گوسفند افزایش جزیی ولی قیمت گوشت تازه گاو و گوساله و گوشت مرغ کاهش یافت.

شرکت آب و فاضلاب استان اصفهان

آگهی مناقصه عمومی

نوبت اول

شرکت آب و فاضلاب استان اصفهان در نظر دارد عملیات اجرایی به شرح زیر را از طریق مناقصه عمومی به پیمانکار واجد شرایط واگذار نماید:

شماره مناقصه	محل اجرا	نوع بودجه	برآورد (ریال)	تضمین (ریال)
۹۲-۲-۲۳۷	انجام خدمات حفاظت فیزیکی و حراستی اداره مرکزی و ادارات تابعه آب و فاضلاب استان اصفهان	جاری	۳۰/۲۳۲/۷۲۹/۸۰۰	۹۴۱/۰۰۰/۰۰۰
۹۲-۲-۲۳۸	عملیات بهره برداری، خدمات مشترکین و خدمات عمومی منطقه نائین	جاری	۵/۰۳۲/۹۱۷/۳۹۶	۱۸۵/۰۰۰/۰۰۰

مهلت تحویل اسناد به دبیرخانه: تا ساعت ۱۳:۳۰ روز شنبه به تاریخ ۹۲/۵/۲۶
تاریخ گشایش اسناد مناقصه: از ساعت ۷:۳۰ صبح روز یکشنبه به تاریخ ۹۲/۵/۲۷
دریافت اسناد: سایت اینترنتی شرکت آب و فاضلاب استان اصفهان WWW.ABFAESFAHAN.IR
پایگاه ملی اطلاع رسانی مناقصات WWW.IETS.MPORG.IR شماره تلفن: ۰۳۱۱-۶۶۸۰۰۳۰

شرکت آب و فاضلاب استان اصفهان

طلاوارز

جدیدترین قیمت طلا و ارز در بازار

ارزش طـلا در ایران بعد از یک صعود کوتاه مدت روند نزولی به خود گرفت. ارزش طلا در ایران با وجود افزایش قیمت ارز و کاهش اونس جهانی روند نزولی به خود گرفته است. به گزارش ایسنا، بر این اساس هر گرم طلای ۱۸ عیار ۱۰۳ هزار و ۳۱۰ تومان و سـکه تمام طرح جدید بدون تفاوت قیمت معامله می‌شود. برخی از کارشناسـان این بـازار بر این عقیده‌اند که افزایش قیمت ارز تنها به دلیل نوسـانات عامه بازار اسـت و موضوعات سیاسی تغییر دولت هیچ نقشی نداشـته اسـت. اما قیمت ها دیروز به این شرح بود: سکه تمام طرح جدید ۱۰۶۱۰۰۰ تومان، سـکه تمام طرح قدیم ۱۰۳۰۰۰۰، نیم سـکه ۵۷۵۰۰۰، ربع سکه ۳۷۵۰۰۰ ، هرگرم طلای ۱۸ عیـار، هر مثقال طلا ، اونس جهانی ۱۳۱۴،۵۰ دلار ، دلار آمریکا ۳۲۰۰ ، یورو ۴۲۵۰ تومان.

بورس

ارزش بازار، ۲۷۵ هزار میلیارد تومان شاخص بازار سهام مثبت شد

معاملات دیروز بازار سـهام از ابتـدای با افزایش شـاخص آغاز شد و در حین معاملات نیز از نیمه ۵۷ هـزار واحد عبور کرد؛ ارزش بازار با ثبت رکورد تازه‌ای ۲۷۵ هزار میلیارد تومانی شد. به گزارش فارس، دیروز شاخص کل بازار سـهام در جریان معاملات از نیمه ۵۷ هزار واحد عبور کرد اما این روند تداوم نداشـت و در مجموع با افزایش ۲۲۹ واحدی شـاخص در کانال ۵۷ هزار واحد تثبیت شد. بنابراین گزارش، ارزش بازار که در آخرین جلسـه معاملاتی هفته گذشته افزایش و به ۲۷۴ هزار میلیارد تومان رسـیده بود، دیروز نیز با افزایـش یک هزار میلیارد تومانی رکورد دیگری زد و ۲۷۵ هزار میلیارد تومانی شد. همچنین حجم معاملات نیز با افزایش همراه بود به طوریکه بیش از ۹۳۱ میلیون برگه سهم به ارزش ۳۴۳ میلیارد تومان رقم خورد. پس از آنکه درباره اشتباه در صورت وضعیت پورتفوی یک ماهه منتهی به ۳۱ تیرماه جاری اطلاع‌رسـانی شـد، شرکت سرمایه‌گذاری بهمن اصلاحیه‌ای را در صورت وضعیت شـرکت بر روی سـامانه کدال منتشر کرد. بنابراین گزارش، دیروز نماد معاملاتی توسعه صنایع بهشهر به منظور تصویب صورتهای مالی در مجمع عمومی عادی به طور فوق‌العاده متوقف شد. برهمین اساس صنایع پتروشیمی خلیج فارس با کاهش قیمت و تاثیر ۱۳۴ واحد منفی، در روند بازار سهیم بود اما در مقابل ملی صنایع مس ایران با ۸۹ واحد مثبت، معدنی و صنعتی چادرملو با ۷۱ واحد، فولاد مبارکه اصفهان با ۵۷ واحد، بانک ملت با ۵۶ واحد و بانک پاسارگاد با ۴۱ واحد در روند افزایش شاخص اثر گذاشتند. همچنین شـاخص ۵۰ شـرکت فعال‌تر، شـاخص آزار شناور، شـاخص ۳۰ شرکت بزرگ و شاخص بازار اول مثبت بودند اما شاخص صنعت کاهش ۶ واحدی و شاخص بـازار دوم کاهش ۶۲۷ واحـدی را تجربه کرد. یادآور می‌شود بیشـترین حجم معاملات دیروز به شرکت هایی همچـون مدیریت پروژه‌های نیروگاهی، بانک صادرات ایران، بانک ملت، بانک پاسـارگاد، هلدینگ نفت، گاز و پتروشـیمی تامین، سرمایه‌گذاری سایپا و فولاد مبارکه اصفهان اختصاص داشت.

کارو کارگر

دارندگان کارت های شغلی از مالیات معاف می‌شوند

معاون توسعه اشتغال و کارآفرینی وزیر کار از صدور کارت‌های شغلی برای نیروهای کار اعزامی به خارج خبر داد و گفت که دارندگان این کارت ها از هرگونه مالیات و عوارض خروج از کشور معاف هستند. به گزارش ایسنا، علی اکبر لبافی به اظهار کرد: در راستای تسهیل شرایط کار و استفاده حداکثری از توان کارگران ایرانی اعزامی، موضوع معافیت از پرداخت مالیات و عوارض خروج را با صدور کارت های شغلی پیش بینی کرده‌ایم. وی افزود: این امر یک تکلیف قانونی از سـوی قانونگذار است و بر اساس آن، کارگران ایرانی اعزامی در ارتباط با صدور خدمات فنی به شرط داشتن کارت شغلی معاف از مالیات و عوارض می شوند. لبافی در ادامه به امضای تفاهم نامه همکاری میان وزارت کار، کمیته امداد امام خمینی (ره) و کانون کارفرمایی انجمن‌های صنفی دفاتر کاریابی اشـاره کرد و گفت: به موجب این تفاهم نامه کارت های اعتباری کاریابی بـرای مددجویان کمیته امداد امام خمینی (ره) صادر می شـود و هرگونه کمک یا پرداخت وام خود اشتغالی از طریق این کارتها صورت می گیرد. به گفته وی با صدور کارت های اعتبار شغلی بـرای افراد متقاضی، اطلاعات جویندگان کار از ۷۰۰ کاریابی سراسـر کشور در این شبکه ثبت شده و یک بانک اطلاعاتی به وجود خواهد آمد. معاون وزیر کار در بخش دیگر به رتبه‌بندی کاریابی‌ها اشاره و بیان کرد: با این طرح کاریابی‌های ضعیف‌تر را به کاریابی‌های قوی و جدید واگذار می کنیم و آن دسته کاریابی‌هایی که تلاششـان کم باشـد حذف و کاریابی‌های جدید جایگزین آنها می شـوند. وی ادامـه داد: هدفگذاری کردیـم که هر کاریابی باید چند نیـروی کار را اعزام کند و بر اساس آن هدفگذاری و به نسبت سال و ماه های فعالیت رتبه کاریابی‌ها را اعلام می کنیم؛ طبعا آن دسته کاریابی‌هایی که موفق نبودند و در رتبه‌های پایین قرار گرفتند حذف و تقاضاهای جدید را جایگزین آنهـا می کنیم. لبافی همچنین از توافق برای تنظیم دستور العمل حق الزحمه کاریابی‌ها خبرداد و گفت: این دستورالعمل هنوز نهایی نشده اما در دست تدوین است.

خبرکوتاه

کمک ۳۴۲ میلیونی اصفهانی‌ها به مردم فلسطین

معاون توسعه مشارکت‌های مردمی کمیته امداد امام خمینی گفت: مردم اصفهان ۳۴۲ میلیون ریال در راهپیمایی روز قدس، برای مردم مظلوم فلسطین جمع‌آوری کردند. بهرام سوادکوهی ظهر امروز در جمع خبرنگاران با اشاره به کمک‌های مردمی در روز قدس اظهار داشت: هر ساله در آخرین جمعه ماه مبارک رمضان که راهپیمایی روز قدس برگزار می‌شود، کمیته امداد نیز پایگاه‌هایی را در این مسیر مستقر می‌کند. معاون توسعه مشارکت‌های مردمی کمیته امداد استان اصفهان عنوان کرد: امسال ۱۵۰ پایگاه برای جمع‌آوری کمک‌های مردمی به مردم مظلوم فلسطین در مسیر راهپیمایی، در کل استان اصفهان پیش‌بینی شد. وی تصریح کرد: با توجه به گزارش‌های دریافت شده تاکنون ۳۴۲ میلیون ریال کمک‌های مردمی شمارش شده و آمار نهایی کمک‌های مردمی به مردم مظلوم فلسطین پس از تعیین نهایی اعلام می‌شود. این مسئول بیان داشت: در شمارش اولیه صندوق‌ها در ۱۱۵ پایگاه، کمک‌های مردم خیر و نوع‌دوست اصفهان به مردم ستم دیده فلسطین دو درصد رشد نسبت به سال گذشته داشته است.

رعایت کامل الگوهای شهرسازی در شهر اصغرآباد

شهردار اصغرآباد گفت: اصغرآباد تنها شهری است که از ۹۰ سال پیش و از زمان اصغر میرزا نکات شهرسازی در آن رعایت شده و فکر می‌کنم زیباترین شهر از لحاظ آزادسازی باشد. مسعود صابری‌تهرانی در مورد خصوصیات شهر اصغرآباد اظهار داشت: اصغرآباد چهارمین شهری است که از ۳۰ اردیبهشت ۹۱ در قالب دهیاری به شهر تبدیل شده و نزدیک به یک سال از فعالیت این شهرداری می‌گذرد. وی در ادامه به بیان سوابق کاری خودش اشاره کرد و افزود: نزدیک به ۲۶ سال سابقه وزارت کشوری دارم و از شهرداری اصفهان کار خودم را آغاز و نزدیک به ۱۶ سال در شهرداری اصفهان بودم و پس از آن بواسطه انتخاب شورای شهر فلاورجان شهردار این شهر شدم. شهردار اصغرآباد ادامه داد: به دلیل اینکه در فضای سیاسی قرار گرفتم نزدیک به چهار سال بخشدار شهر مبارکه بودم و پس از آن نزدیک به ۱۵ ماه است در خدمت مردم شهر اصغرآباد هستم و تحصیلاتم لیسانس مدیریت و فوق لیسانس برنامه‌ریزی است.

گزارش

تکرار دوباره اختلافات

توقف تولید در پتروشیمی اصفهان

برای دومین بار در طول یکسال گذشته، تولید در پتروشیمی اصفهان با ظرفیت ۳۰۰ هزار تن در سال متوقف شد که عدم تسویه به موقع بدهی‌های معوق توسط پتروشیمی به پالایشگاه اصفهان علت اصلی توقف در این پتروشیمی خصوصی‌سازی شده، اعلام شده است. به گزارش مهر، با گذشت یکسال از به پایان رسیدن اختلافات نفتی بین مجتمع پتروشیمی و پالایشگاه نفت اصفهان درباره تعیین نرخ و نحوه تسویه بدهی‌های معوق، تولید در یکی از قدیمی‌ترین مجتمع‌های پتروشیمی کشور بار دیگر متوقف شده است. بر این اساس مسئولان شرکت ملی صنایع پتروشیمی یکی از دلایل توقف تولید در پتروشیمی اصفهان را عدم تامین خوراک پلاتفرمیت و هیدروژن این مجتمع پتروشیمیایی توسط پالایشگاه نفت اصفهان اعلام می‌کنند. از سوی دیگر مسئولان شرکت ملی پالایش و پخش فرآورده‌های نفتی هم دلیل توقف عرضه خوراک توسط پالایشگاه نفت به پتروشیمی اصفهان را عدم پرداخت به موقع بدهی‌های معوق این مجتمع خصوصی‌سازی شده صنعت پتروشیمی عنوان می‌کنند.

در این بین عبدالحسین بیات، مدیرعامل شرکت ملی صنایع پتروشیمی تاکید کرده است: ارسال خوراک به پتروشیمی اصفهان به زودی از سر گرفته شده و این مجتمع پتروشیمی فعالیت مجدد خود را آغاز خواهد کرد. در همین حال مذاکراتی بین مسئولان شرکت ملی صنایع پتروشیمی و شرکت ملی پالایش و پخش فرآورده‌های نفتی بر حل و فصل این اختلاف مالی آغاز شده است. سال گذشته جلیل سالاری، رییس هیات مدیره شرکت پالایش نفت اصفهان با رد ادعای پتروشیمی اصفهان مبنی بر افزایش غیرقانونی قیمت فروش خوراک، گفته بود: پتروشیمی اصفهان اصلاً قراردادی با پالایشگاه اصفهان برای خرید خوراک امضا نکرده است. محمدابراهیم یاوری، مدیرعامل پتروشیمی اصفهان هم در واکنش به اظهارات مدیران نفتی با بیان اینکه اختلاف طلب و بدهی پالایشگاه و پتروشیمی اصفهان به ۴/۵ سال قبل باز می‌گردد، یادآور شده بود: بر اساس توافقی که از سال‌های قبل برقرار بود، پتروشیمی اصفهان ۷۰ درصدی خوراک دریافتی پالایشگاه را در قالب محموله‌های «رافینیت» بازگشت می‌داد. مدیرعامل پتروشیمی اصفهان با اشاره به برگزاری نشست‌هایی با حضور وزیر و سه معاون اصلی وی برای حل این اختلاف، معتقد بود: برگزاری این جلسات نه تنها جواب نداد بلکه پالایشگاه اصفهان قیمت خوراک را از فوب منهای ۳۵ درصد به «فوب به اضافه ۲۳۰ دلار» در هر تن افزایش داد. وی از فرمول خرید خوراک با قیمت فوب به اضافه ۲۳۰ دلار در هر تن به عنوان گران‌ترین قیمت خوراک در صنایع پتروشیمی جهان یاد کرده و درباره هزینه اضافی ۲۳۰ دلاری بیان کرده بود: با دستور شرکت ملی پالایش و پخش نفتی باید پتروشیمی دولتی برزویه بنزین خام تولید کند که هزینه تولید این محصول و عدم النفع صادرات پتروشیمی برزویه با افزایش قیمت خوراک از پتروشیمی و پالایشگاه‌های خصوصی نفت اخذ می‌شود.

در این بین برخی از کارکنان شاغل در پتروشیمی اصفهان با اشاره به عدم دریافت به موقع حقوق و دستمزد خود خواستار بازگشت سهام این شرکت پتروشیمی از بخش خصوصی به دولت شده‌اند. مجتمع پتروشیمی اصفهان با ظرفیت تولید سالانه ۳۰۰ هزار تن انواع محصولات پتروشیمی فعلاً تعطیل شد. این واحد پتروشیمیایی از ظرفیت تولید سالانه ۵۵ هزار تن بنزن، ۷۲ هزار تن تولوئن، ۲۲ هزار تن ارتوزایلین، ۴۴ هزار تن پارازیلین، ۷۵ هزار تن مخلوط زایلین ها و ۴۰ هزار تن انیدریدفتالیک برخوردار است. در حال حاضر به طور متوسط سالانه باید ۳۶۳ هزار تن پلاتفرمیت و سه هزار تن هیدروژن به عنوان خوراک توسط پالایگاه نفت اصفهان به پتروشیمی تحویل داده شود.

آغاز فعالیت خوشه‌های فناوری در دانشگاه علمی کاربردی اصفهان

مرکز آموزش علمی کاربردی «گروه صنعتی انتخاب» و مرکز آموزش علمی کاربردی «عتیق»، از مراکز آموزش علمی کاربردی استان اصفهان به ترتیب موفق به احراز مجوز اولیه تأسیس مرکز رشد خوشه فناوری‌های لوازم خانگی و مرکز رشد خوشه فناوری‌های گز و شیرینی و شکلات شدند. معاون آموزشی و پژوهشی دانشگاه علمی کاربردی واحد استان اصفهان گفت: نخستین مرکز رشد خوشه‌های فناوری دانشگاه با عنوان مرکز رشد «خوشه فناوری‌های سنگ» در تاریخ ۱۵ بهمن‌ماه سال ۱۳۹۱ در اولین جلسه شورای فناوری شبکه مراکز رشد خوشه‌های فناوری موفق به دریافت مجوز اولیه فعالیت شد که متقاضی تاسیس آن مرکز آموزش علمی کاربردی تیران و کرون که به صورت اختصاصی در حوزه سنگ در استان اصفهان فعالیت می‌کند و یکی از مراکز توانمند دانشگاه جامع علمی کاربردی استان اصفهان به شمار می‌رود. به گزارش ایسنا، مجید وفادار افزود: این مرکز رشد تاکنون موفق به جذب و پذیرش چندین واحد فناور شده است که دارای ایده‌هایی بسیار بدیع و فناورانه در این حوزه هستند. وی اظهار داشت: مرکز رشد خوشه فناوری عبارت است از مجموعه‌ای از واحدهای فناور همگن و مرتبط با هم در یک حوزه تخصصی که در یک ناحیه جغرافیایی تمرکز یافته و به تولید محصولات مرتبط یا مکمل پرداخته و با تهدیدها و فرصت‌های مشترک مواجه هستند. معاون آموزشی و پژوهشی دانشگاه علمی کاربردی واحد استان اصفهان با بیان اینکه از خصوصیات اصلی برنامه‌ریزی راهبردی قابلیت تطابق با نیازهای آینده و پاسخگویی به تحولات و انتظارات محیط بیرونی است، تصریح کرد: دانشگاه جامع علمی کاربردی با اعتقاد به این رویکرد و براساس تفاهم‌نامه منعقد شده با وزارت علوم، تحقیقات و فناوری با عنوان تأسیس و راه‌اندازی شبکه مراکز رشد خوشه‌های فناوری دانشگاه جامع علمی کاربردی در راستای گسترش ساختارهای فناوری و زمینه‌های حمایت از فعالیت‌های دانش بنیان، جهت ارایه خدمات حمایتی برای ایجاد و توسعه فناوری‌های جدید توسط کارآفرینانی که در قالب واحدهای فناور فعالیت می‌کنند و اجرایی شدن تفاهم‌نامه مذکور، عهده‌دار تأسیس و راه‌اندازی شبکه مراکز رشد خوشه‌های فناوری دانشگاه جامع علمی کاربردی شده تا در قالب منظومه‌ای از امکانات علمی، صنعتی، تولیدی، آزمایشگاهی و... که قادر است با تامین زیر ساخت‌ها و محیط‌های ارتباطی لازم و تکیه بر خلاقیت‌ها و نوآوری‌ها در یک گستره جغرافیایی براساس یک نظام مدون عمل کند.

خبرکوتاه

افزایش ۲۱۹ درصدی سود ذوب‌آهن در ۳ ماه

تولید شرکت ذوب‌آهن اصفهان در سه ماهه نخست سال جاری با کاهش نزدیک به ۳۰ درصدی بالغ بر ۴۷۸ هزار تن شد. در سه ماهه نخست سال ۱۳۹۲ شرکت سهامی ذوب‌آهن اصفهان با افت ۲۹/۵ درصدی معادل ۴۷۸ هزار و ۵۳۶ تن انواع محصولات فولادی شامل تیرآهن، میلگرد و کلاف و سایر محصولات فولادی تولید کرد. تولید تیرآهن این شرکت با کاهش ۲۸/۳ درصدی به ۳۰۲ هزار و ۵۶۸ تن رسید. تولید میلگرد و کلاف هم با افت ۳۱/۸ درصدی به ۱۷۴ هزار و ۶۲۸ تن رسید. با این حال تولید سایر محصولات ذوب‌آهن اصفهان مانند نبشی، چهارگوش، ناودانی و غیره با افزایش ۸۵ درصدی به ۱۳۴۰ تن رسید. با وجود افت حدوداً ۳۰ درصدی تولید اما فروش ذوب‌آهن اصفهان در سه ماهه نخست امسال ۵۴/۲ درصد افزایش یافته و به بیش از ۱۰۰۰ میلیارد تومان رسید. همچنین سود پس از کسر مالیات ذوب‌آهن اصفهان در مدت زمان یاد شده بر اساس اطلاعات و صورت‌های مالی حسابرسی نشده با رشد ۲۱۹ درصدی نسبت به مدت مشابه در سال قبل بالغ بر ۱۱۴ میلیارد تومان شد. ذوب‌آهن اصفهان در سال ۱۳۹۱ پس از دو سال پیاپی زیاندهی موفق شد به سوددهی برسد. هم‌اکنون بیش از ۱۵ هزار نفر در این شرکت مشغول به کار هستند. ذوب‌آهن اصفهان هم‌اکنون پس از فولاد مبارکه اصفهان و فولاد خوزستان سومین فولادساز بزرگ کشور محسوب می‌شود.

بیشترین کالای قاچاق از جنوب کشور به اصفهان وارد می‌شود

سرپرست پلیس آگاهی استان اصفهان گفت: کالای قاچاق ورودی به اصفهان از محور جنوبی کشور وارد می‌شوند و پس از دپو در استان‌های جنوبی با انواع خودروهای سبک و سنگین به استان اصفهان وارد و یا از استان اصفهان عبور داده می‌شود. ستار خسروی با اشاره به اینکه اصفهان چهارراه مبادلاتی کشور و حمل کالا از شمال به جنوب است، اظهار داشت: استان اصفهان یکی استان‌های در معرض خطر ورود و خروج کالاهای قاچاق است. وی افزود: کالای قاچاق ورودی به اصفهان از محور جنوبی کشور وارد می‌شوند و پس از دپو در استان‌های جنوبی با انواع خودروهای سبک و سنگین به استان اصفهان وارد و یا از استان اصفهان عبور داده می‌شود.

جدول و سرگرمی شماره ۱۲۷۹

جنگ دریایی

جدول روبرو نشان دهنده بخشی از اقیانوس است که ناوگانی در آن کمین گرفته است. این ناوگان شامل یک کشتی جنگی (با چهار خانه مربعی کوچک طول)، دو گشتی (هر یک سه خانه مربعی)، سه نابودگر (هریک، دو خانه) و چهار زیر دریایی (هریک، یک خانه) است. کشتی ها ممکن است به صورت افقی و یا عمودی آرایش شده باشند. هیچ دو کشتی ای نمی توانند، در خانه های همجواری را اشغال کرده باشند. ارقامی که در انتهای سطرها و ستون های جدول نقش بسته دلالت بر تعداد خانه هایی دارد که در آن سطر یا ستون اشغال شده است.

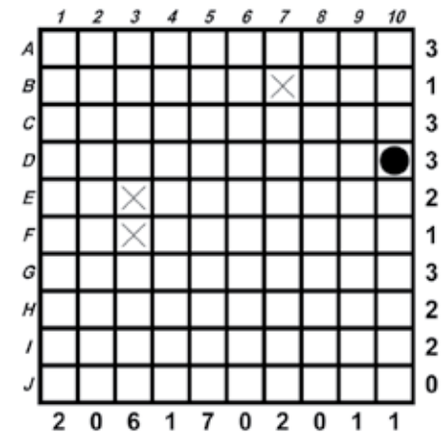

راهنما:
آب
وسط کشتی
(می تواند کشتی سمت چپ یا راست یا بالا یا پایین این خانه ادامه یابد)
زیر دریایی
قسمت پایانی کشتی (باید کشتی از سمت صاف این خانه ادامه یابد)
کشتی‌جنگی
کشتی‌ها
ویرانگرها
زیردریایی‌ها

سودکو کلاسیک

					4	8		
6		5					2	4
	8			5				
3	9				5		7	
				8				
	6		1				4	2
				9			6	
5	4					1		3
		9	6					

سودکو رام نشدنی

	E			C	4					B	6		9		0
			F	D											
7		A	D		B				1		4	2	C		8
		C			0	9	3			D			4	6	
5	3		0				C		A	F		9		B	
	4	D					E	5		C		8	0		6
		9	2			F		6			D				A
	7					5	B	0	9	1	2	D		C	
	1		6	B	C	4	0	9	F					7	
F				A			9		3			4	8		
B		7	C		D		2	4					F	A	
	A		9		E	6		D				5		0	C
	6	1			3			7	0	2			B		
D		B	4	8		0				5		1	A		2
											9	7			
E		2		6	1					4	A			9	

سودکو پر پیچ و خم

		9					5	
			1		3		6	
1			3					
	2		6					
7		5	2		8	6		1
					1		2	
					7			5
	7		5		6			
	5					7		

جدول کاکورو

جمع خانه های جنبی هر عدد بایستی معادل همان عدد باشد

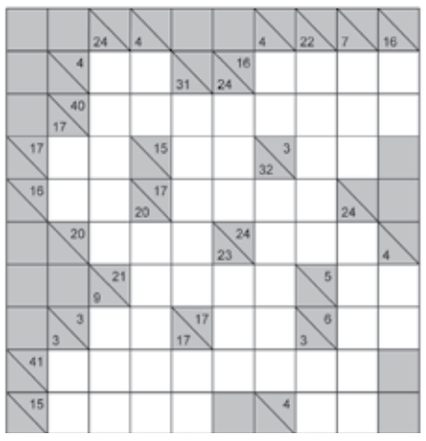

شرح عادی

سؤالات افقی:

۱- تنوره - زمستان - فرزند پسر ۲- ریگ نرم - خوراک ساعت - صدای زنور - سخن شیوا ۳- پیوند دادن - بانوی فرانسوی - درودگری ۴- سرای محبت - خزنده گزنده - نویسنده ۵- شایسته - تپه ۶- چشمه ای در بهشت - زبان یهود ۷- صدمه و آسیب - به رو خوابیده - دور دهان ۸- مار زهر دار - دانگ - جانور حمام ۹- دیوار کوتاه - رنگ ناخن - بدن ۱۰- بیمار و ناخوش - حیران و سرگردان ۱۱- عقیده و نظر - زنگ چهارپایان ۱۲- ستون خیمه - کیف سفری - شمردن ۱۳- جانور کیسه دار استرالیایی - لخت و برهنه - حیوان مفید ۱۴- کمان تیر اندازی - مغز سر - نشانه - یاریگر ۱۵- نقره گداخته - کشور فراعنه - پنهانی

سؤالات عمودی:

۱- پدر ضحاک - محصول آتش - ابزار کوبش ۲- خطای بسکتبال - ابریشم ناخالص - علامت مفعولی - یار رامین ۳- میان - شبه جزیره اروپا ۴- عدد روستا - جای وزیدن باد - جاودان وابدی ۵- دارایی سابق - نابودی ۶- صید - ظرف رنگرزی ۷- دوستی و علاقه - ستون کشتی - کیش ودین ۸- شک کننده - درخت دارای برگ ای کوچک گرد - حمله کننده ۹- مادر وطن - حسادت - حرف دهان کجی ۱۰- آب روستایی - پارچه براق ۱۱- نامادری - زگیل ۱۲- پرنده لاشخور - فهم - آخرین توان ۱۳- رود هند - لباس اتاق عمل ۱۴- کرکس - نفس خسته - حجر - نافرمان و سرکش ۱۵- زن بی شوهر - دندان تیز حیوانات - اجیر

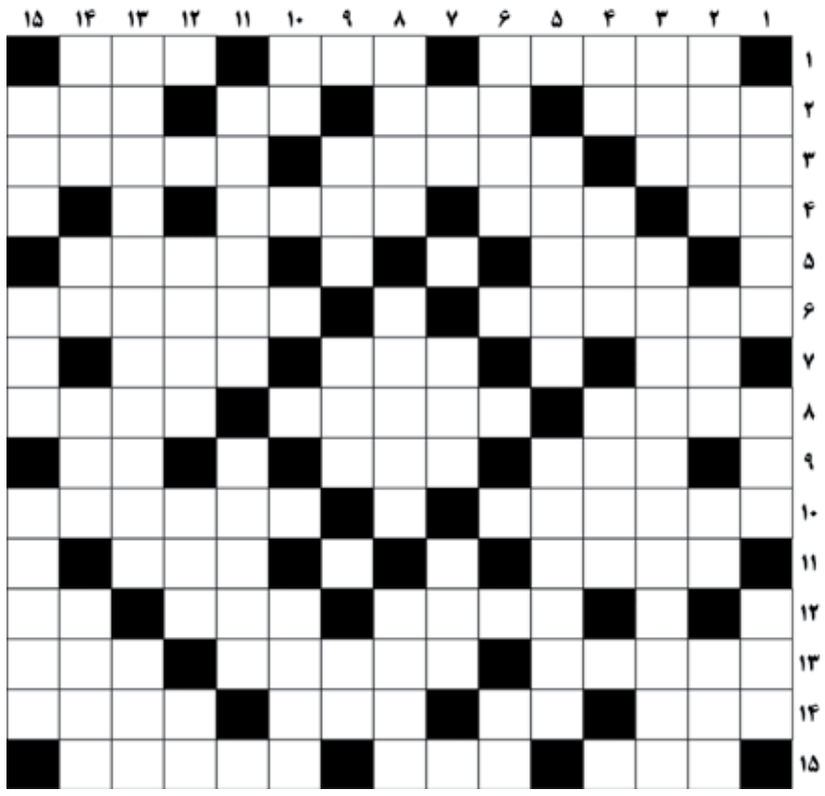

شرح ویژه

سؤالات افقی:

۱- یکی از آلات موسیقی - نارو - مناجات ۲- مستمر - واحد طول - تنها و منفرد - لقب اروپایی ۳- حرکت کرم - مرز - میراب ۴- آبکی - پایتخت یونان - زنگوله ۵- مقابل - راوک ۶- سرزمین سربداران - پرستو ۷- نیم صدای انسان خواب - جنازه - واحد شتر ۸- کودن - صداع - حرکت و جنبش ۹- از حروف یونانی - پرنده آش سرد کن - صدمه و آسیب ۱۰- زبان مردم کشور ترکمنستان - زارع ۱۱- اصنام - دوات ۱۲- فریاد شادی - ماه خارج - علامت مصدر جعلی ۱۳- لسانی - میوه حیوان - از بین بردن ۱۴- رودی در روسیه - سرای محبت - معلق - تازه و مدرن ۱۵- ناامید - شکاف و رخنه - از انواع خط

سؤالات عمودی:

۱- شیره انگور - آجر نپخته - پاداش نیکی یا بدی ۲- ورم پوست سوخته - پایان و انتها - افشرده گوجه - مار بزرگ ۳- رگ حیاتی مصر - از خطاطان مشهور ایرانی ۴- از شهرهای کرمان - نیتروژن - باقیمانده ۵- مدح - فرشته موکل بر آبها ۶- داستان بلند - لنگه در ۷- زمینه - پرستار - گردش و دوران ۸- فروش به بهای ارزان - نابود کردن - شهر صنعتی ایران ۹- عصب - جرقه آتش - شامه نواز ۱۰- کلاه انگلیسی - از شهرهای لرستان ۱۱- قلاب کوهنوردی - شب کوری ۱۲- از شهرهای کرمان - پیروان پیامبر - آخرین توان ۱۳- از خطاطان مشهور ایرانی - تفاله عسل ۱۴- عقاید - چیز - جریب - پسر زکریا(ع) ۱۵- سارق - رنگ و فام - میوه مقدس و نورانی

ماز

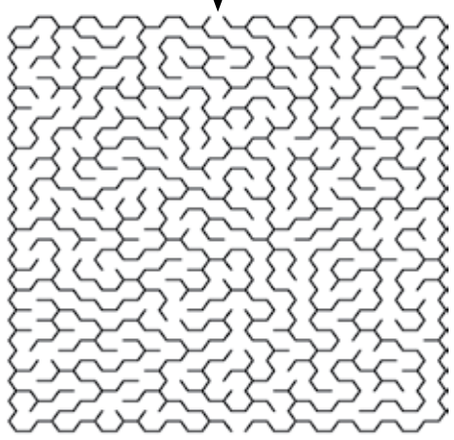

شطرنج

سفید شروع کرده و با سه حرکت سیاه را مات می‌کند.

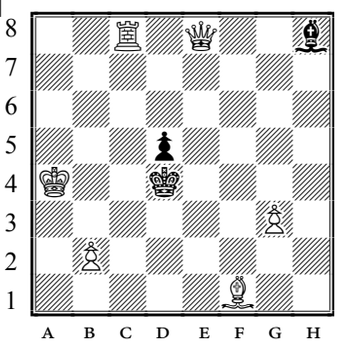

جواب شطرنج ۱۲۷۸

1. Bb5†, S×b5
2. Rf4, ~
3. S ‡

سودکو کلاسیک

7	5	1	9	2	8	6	4	3
2	4	3	6	1	7	8	5	9
6	8	9	4	5	3	1	7	2
1	9	8	2	3	4	7	6	5
4	2	7	8	6	5	3	9	1
3	6	5	7	9	1	4	2	8
8	3	6	5	4	9	2	1	7
5	7	4	1	8	2	9	3	6
9	1	2	3	7	6	5	8	4

سودکو رام نشدنی

8	C	3	2	1	6	7	9	4	5	B	A				
5	B	A	1	8	C	4	3	9	2	6	7				
6	4	7	9	A	5	2	B	1	C	3	8				
2	7	9	A	C	B	6	5	8	3	1	4				
3	5	8	C	4	1	9	A	7	B	2	6				
4	1	B	6	2	3	8	7	5	A	C	9				
C	9	1	4	6	A	5	2	3	7	8	B				
A	6	2	B	7	8	3	1	C	4	9	5				
7	8	5	3	B	9	C	4	2	6	A	1				
1	2	6	7	3	4	A	8	B	9	5	C				
9	A	4	8	5	2	B	C	6	1	7	3				
B	3	C	5	9	7	1	6	A	8	4	2				

سودکو پرپیچ و خم

6	7	2	8	9	4	3	5	1
8	1	5	6	3	7	9	2	4
2	5	7	1	6	8	4	9	3
4	9	8	7	2	3	5	1	6
3	4	1	9	5	6	2	8	7
5	2	6	4	8	1	7	3	9
9	3	4	5	7	2	1	6	8
7	6	3	2	1	9	8	4	5
1	8	9	3	4	5	6	7	2

جنگ دریایی

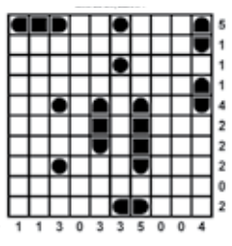

ماز

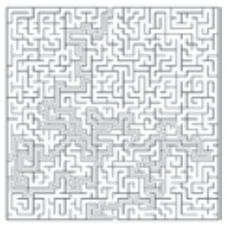

جدول متقاطع شرح عادی

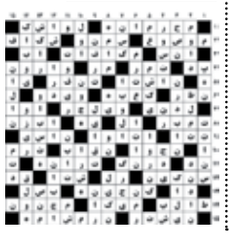

جدول متقاطع شرح ویژه

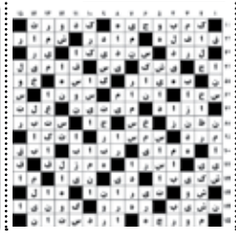

جدول کاکورو

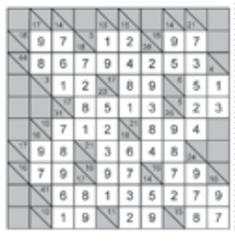

هفت هنر

چاپ تازه کتاب‌های احمدمحمود

چاپ تازه رمان‌های «مدار صفردرجه» و «درخت انجیر معابد» احمد محمود منتشر شد. یکی از مسئولان نشر معین (ناشر آثار احمد محمود) گفت: رمان «مدار صفردرجه» اثر احمد محمود به تازگی به چاپ دهم و رمان «درخت انجیر معابد» او به چاپ نهم رسیده است. وی افزود: همچنین چاپ تازه‌ی رمان «دیدار» این نویسنده و ترجمه او از «آدم زنده» در دست انتشار است و قرار است به ترتیب به چاپ دهم و ششم برسند. احمد محمود سال ۱۳۱۰ در اهواز متولد شد و مهرماه سال ۱۳۸۱ بر اثر بیماری ریوی در سن ۷۱سالگی درگذشت و در امامزاده طاهر کرج به خاک سپرده شد. از کتاب‌های محمود به رمان‌های «همسایه‌ها»، «مدار صفردرجه»، «درخت انجیر معابد» و «زمین سوخته» می‌توان اشاره کرد.

مجری جوایز اسکار ۸۶ معرفی‌شد

الن دیجنرس، چهره سرشناس دنیای تلویزیون برای دومین بار اجرای جوایز سالانه آکادمی علوم و هنرهای سینمایی را به عهده می گیرد. دیجنرس جمعه شب از طریق توئیتر خبر انتخاب خود را به عنوان مجری هشتاد و ششمین دوره جوایز اسکار اعلام کرد، خبری که آکادمی هم آن را تایید کرد. به گزارش خبرآنلاین، آکادمی برنامه‌ریزی برای برگزاری جوایز اسکار ۲۰۱۴ را خیلی زود آغاز کرد. ماه آوریل کریگ زیدان و نیل مرون بار دیگر به عنوان تهیه‌کنندگان پخش تلویزیونی جوایز اسکار معرفی شدند و اعلام شد هشتاد و ششمین دوره جوایز آکادمی یکشنبه دوم مارس ۲۰۱۴ (بامداد دوشنبه ۱۲ اسفند به وقت ایران) در دالبی تیه‌تر در هالیوود اند هایلند در لس آنجلس برگزار و از شبکه ای‌بی‌سی پخش می‌شود. دیجنرس در حالی به عنوان مجری جوایز اسکار امسال انتخاب شد که هیئت رئیسه آکادمی چهارشنبه صبح شریل بون آیزاکس را به عنوان رئیس آکادمی انتخاب کرد.

انتخاب دیجنرس که به خاطر شوخی‌های هیجان‌انگیزتر و در عین حال ملایم‌تر معروف است، نشان می‌دهد جوایز اسکار ۲۰۱۴ قطعا فضایی متفاوت با جوایز اسکار پارسال با اجرای ست مک‌فارلین خواهد داشت که اجرای او از جهاتی از جمله اجرای آهنگی درباره مسئله برهنگی بازیگران زن هالیوود با انتقادهایی روبرو شد. الن دیجنرس سال ۲۰۰۷ هم مجری جوایز اسکار بود و به خاطر کار خود نامزد جایزه امی شد.

گزارش

کارگردان «نیمه پنهان ماه»، نخستین سریال رمضانی:

آن موقع که ما سریال می‌ساختیم ترکیه سریال سازی بلد نبود

۱۹ سال پیش، داستان شروع سریال های ماه رمضانی ورق خورد و «نیمه پنهان ماه» به کارگردانی «مجید جعفری» پخش شد؛ سریالی که بسیاری پای آن نشستند و از آن خاطره دارند، سریالی که با گذشت سالها هنوز بر بسیاری از سریال های مناسبتی که در چند ساله اخیر پخش می شود برتری دارد. کارگردان این سریال در گفتگو با ایسنا گفت: این سریال اصلا برای ماه رمضان بود. اگر هم بیشتر دقت کرده باشید اتفاقات این سریال در همان روزها رخ می‌دهد و آنچه می گذرد همان روزهاست. این سریال مقدمه‌ای شد برای سریال‌های ماه رمضان. البته تا آن موقع تردید داشتند که برای ماه رمضان سریال ساخته شود یا نشود و یک ریسک جدی بود اما با این کار آن تفکر از بین رفت و دیدند که ماه رمضان هیچ دلیلی ندارد که به صورت قبلی در تلویزیون باشد.

وی با اشاره به روزهای ساخت سریال «نیمه پنهان ماه» گفت: آن روزها زندگی کردیم. حدود چهار، پنج ماه کنار هم زندگی کردیم. کار کاملا شبانه‌روزی و خیلی دوستانه بود و همکاری به یادماندنی هنرمندان و دست‌اندرکاران این سریال از آن روز تا به امروز در خاطرات تک‌تک ما وجود دارد و همیشه یاد آن‌هایی که امروز در بین ما نیستند را گرامی می‌دارم. این کارگردان در پاسخ به پرسشی مبنی بر اینکه عکس‌العمل مخاطبان نسبت به اولین سریال رمضان چگونه بود؟ توضیح داد: این سریال مخاطبان بسیاری را جلب کرد، به شدت مخاطب فراوان داشت و همه پای این سریال نشستند، این را در نظرسنجی‌ها اعلام کردند، واقعیتش یک سریالی است که هنوز هم در خاطره‌هاست.

وی به دشواری‌های کار در آن زمان نیز اشاره کرد و گفت: کار بسیار مشکل بود و سریال حجم بالایی داشت. ساختن چنین تصویری در آن زمان خیلی مشکل بود، با مشکلات زیادی هم مواجه بودیم به ویژه ساخت یک سریال در آن موقع و آن شرایط و با دوربین‌های آن موقع، همه مشکلات اولیه را داشت اما یک مشکل اساسی هم که داشت این بود که باید به زمان به خصوصی که در نظر داشتند، برسد. گاهی اوقات هنرپیشه‌ها، دو شیفت و سه شیفت کار می‌کردند و در بخش فنی گاهی اوقات طوری می‌شد که تصویربردار به دلیل سختی کار جایش را با فرد دیگری عوض می کرد. وی ادامه داد: خود من به دلیل اینکه سریال باید در ماه رمضان پخش می‌شد، واقعا انگیزه داشتم، از طرفی بچه‌ها همه حرفه ای بودند.او در ادامه در پاسخ به اینکه چرا مجید جعفری به کارش در ساخت سریال‌های رمضانی ادامه نداد؟ گفت: شرایط تلویزیون طوری بود که با شرایط من سازگار نبود، واقعا از شرایطی که داشت، خسته شده بودم. آدم یک سریالی را با آن حجم در آن موقع و با آن انگیزه می‌سازد، اما بابت یک نکته کوچولو که شاید هیچ کس به آن توجهی نکرده بود، خرده گرفته می‌شود و یا مسائل دیگری که قابل گفتن نیست. در نتیجه ترجیح دادم اگر از این به بعد هم برای تلویزیون کار کنم به عنوان بازیگر همکاری کنم.

تازه کارها نقش های اصلی می گیرند

جعفری در بخش دیگری از صحبت‌هایش به وضعیت حال حاضر سریال‌های ماه رمضانی اشاره کرد و با اعتقاد بر اینکه متاسفانه هنرهای نمایشی در تئاتر، تلویزیون و سینمای ما از آن حالت حرفه‌ای دیگر خارج شده است، گفت: هیچ کس برای این کار تربیت نشده است. افرادی هستند که بار اول جلوی دوربین می‌روند و نقش‌های اساسی می گیرند. طبعا سریال‌های خوبی هم درنمی‌آید. البته علت آن هم می‌تواند به بحران اقتصادی برگردد. در این راستا کسانی را می‌آورند که گاهی اوقات می‌خواهند پول هم از آنها بگیرند. این در حالی است که در سریال «نیمه پنهان ماه» همه این بازیگران و عوامل انتخاب شده بودند و بر اساس روابطی که بین ما و هنرمندان بود در سریال حاضر شدند. اگر هم کم و زیاد صورت می‌گرفت و یا

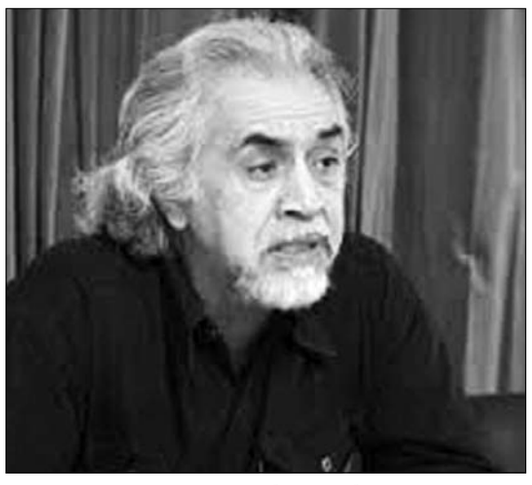

بودجه‌ای نبود آنها کوتاه می‌آمدند و بالاخره با انگیزه‌هایی که وجود داشت هنرپیشه‌های مورد نظر انتخاب می‌شدند.

انبوه‌سازی یکی از مشکلات اساسی صداوسیما

او با اشاره به اینکه انبوه‌سازی هم یکی از مشکلات دیگر صداوسیما است، گفت: ما مدام انبوه‌سازی می کنیم و این همه هزینه می کنیم بدون اینکه توجهی به مخاطب داشته باشیم و اینکه باید آن‌ها را تغذیه کنیم. منظورم این نیست که تلویزیون سهل‌انگاری می کند اما انبوه‌سازی به این معنا که تعداد زیادی سریال بسازیم و بعد هم بخواهیم هشت کانال را پر کنیم و کمیت را مد نظر بگیریم و کیفیت را پایین بیاوریم ناصحیح است.

چرا هیچ کس روی مسائل فنی سریال‌ها دقت نمی کند؟

این کارگردان با بیان اینکه رسانه‌ی ملی نباید از کارگردانی که تازه سر کار آمده است و هیچ دانایی نسبت به خود کار ندارد استفاده کند، گفت: همه این مسائل است که دست به دست هم می‌دهند و هیچ کدام از آدم‌ها سر کار خودشان نیستند. گاهی اوقات می‌بینم که متن‌ها غلط است. این‌ها را تصحیح نمی کنند و جمله‌ای که در دهان بازیگر می گذارند مال آن آدم نیست و غلط است. به هر حال باید یکی این متن‌ها را خوانده باشد و نظارتی کرده باشد. چرا هیچ کس روی مسائل فنی دقت نمی کند؟ اینگونه است که مردم به سریال‌های ماهواره‌ای مبتذل و غیراخلاقی روی می‌آورند.

گاهی اوقات سریال‌هایی همچون «امام علی(ع)» می‌سازیم

مجید جعفری در ارتباط با وضعیت سریال‌های امروزی که در ماه رمضان پخش می‌شوند، گفت: آن موقع که ما سریال می‌ساختیم ترکیه اصلا بلد نبود و نمی‌توانست سریال بسازد اما اکنون می‌بینید که در سریال‌سازی چه کرده‌اند. گاهی اوقات ما سریال‌هایی همچون «امام علی(ع)» می‌سازیم اما آن‌ها مکرر به ساخت سریال‌های کیفی ادامه می‌دهند. متاسفانه ما با سرعتی که جهان و تکنولوژی پیشرفت کرد، و متوقف ماندیم و اکنون نیز خیلی از معضلات را تا رفع نکنیم به جایی نمی‌رسیم. اما نکته‌ای که وجود دارد کشوری هستیم که دارای سابقه‌ی تاریخی و فرهنگ و نشانه‌هایی از مجد و عظمت در این قوم است که باید نهایت استفاده را ببریم.

فروش خوب «هیس!...» در سینماهای کشور

بهار بینا

فیلم های «پوران درخشنده» معمولا با استقبال مخاطب در سینماهای کشور مواجه شده اند. این بار نوبت فیلم «هیس! دخترها فریاد نمی زنند» او رسیده تا پای تماشاگر را به سینماها که در سال های اخیر اوضاع خوبی از نظر فروش ندارند، بکشاند. این فیلم که به عنوان یکی از فیلم های اکران عید فطر به پرده سینماها راه یافته است به فروش نسبتا خوبی رسیده چنانکه آمار فروش این فیلم بعد از دو روز اکران(این فیلم چهارشنبه هفته گذشته به روی پرده رفته است) به ۴۴ میلیون تومان رسید و از نظر فروش از دو فیلم دیگر؛ «جابجا» ساخته علی توکل‌نیا با ۱۱ میلیون تومان فروش بعد از یک روز اکران و «دهلیز» ساخته بهروز شعیبی با ۱۰ میلیون تومان بعد از یک روز فروش، پیشی گرفته است.

علاوه بر این سه فیلم، «هیچ کجا هیچ کس» و«فرزند چهارم» نیز در لیست فیلم های اکران عید فطر قرار دارند. این فیلم ها بعد از چندین فیلم بر روی پرده سیما رفته اند که تنها «گذشته» و «چه خوبه برگشتی» از میان آنها فروش خوبی داشته اند. جدیدترین ساخته پوران درخشنده، عنوان محبوب ترین فیلم جشنواره سی و یکم فیلم فجر از نگاه بینندگان و نیز برنده سیمرغ کریستال تماشاچیان است. این فیلم نیر مانند بسیاری از ساخته های این کارگردان در زمره فیلم های اجتماعی قرار می گیرد. در اصفهان نیز «هیس! دخترها فریاد نمی زنند» از پنجشنبه در دو سینمای قدس و سپاهان اکران شده است.

موسیقی

از استانبول تا لندن با کیهان کلهر

کیهان کلهر، نوازنده چیره دست کمانچه، دور جدید کنسرت‌های خود را در سال ۲۰۱۳ آغاز خواهد کرد. در این تور کنسرت یویوما (نوازنده چینی‌تبار ویلنسل) و گروه موسیقی «جاده ابریشم»، کلهر را همراهی خواهند کرد. کلهر در سال ۲۰۱۲ نیز چنین ترکیبی را تجربه کرده بود، به گونه‌ای که «دیمیتری یانوو یانووسکی» آهنگساز ازبک با ساخت قطعه‌ای جدید به نام «نشانه‌های مقدس» در کنار «جاده ابریشم» و یویوما که به عنوان یکی از بهترین نوازندگان قرن معرفی می‌شود، هنرنمایی کرد. به گزارش ایسنا، این تور کنسرت مسیری را از استانبول تا لندن طی می کند و تاریخ جدید اجراها به همراه پوستر کنسرت به زودی منتشر خواهد شد.

کنسرت تابستانه علیرضا عصار پاییزی شد

کنسرت علیرضا عصار که قرار بود همزمان با انتشار آلبوم جدید این خواننده در تابستان برگزار شود به اواسط آبان ماه موکول شد. حبیب صبور، مدیر برنامه‌های علیرضا عصار در گفتگو با مهر درباره آخرین وضعیت کنسرت‌های این خواننده پاپ گفت: همچنان مشغول ضبط تازه‌ترین آلبوم علیرضا عصار هستیم که تاکنون ۹۰ درصد کار انجام شده اما به دلیل اینکه این خواننده حساسیت زیادی روی مراحل ضبط آثار خود دارد انتشار آن به تعویق افتاده و طبق برنامه‌ریزی‌های انجام گرفته روزهای آغازین ماه آبان همزمان با انتشار آلبوم کنسرتی را برگزار می کنیم. وی تاکید کرد: به طور حتم مخاطبان موسیقی پاپ این بار هم شاهد برگزاری یک کنسرت متفاوت با ارکستری متفاوت خواهند بود. ما از هم اکنون مشغول برنامه‌ریزی هستیم که برای مخاطبان موسیقی پاپ یک سورپرایز ویژه داشته باشیم که این بار شاهد یک اجرای متفاوت از خوانندگان موسیقی پاپ باشند. صبور ادامه داد: بیش از ۷۰ درصد کنسرت به نسبت برنامه‌های قبلی تفاوت خواهد داشت اما با توجه به علاقه مردم و طرفداران علیرضا عصار، ۳۰ درصد کنسرت متشکل از قطعات قبلی این خواننده خواهد بود. مدیر برنامه‌های علیرضا عصار با انتقاد از گرانی بیش از حد بلیت کنسرت‌های موسیقی تصریح کرد: برای اجرای کنسرت‌های علیرضا عصار همواره تلاش کردیم که ۲۰ تا ۳۰ درصد زیر قیمت روز کنسرت‌ها بلیت‌فروشی کنیم چراکه اعتقاد داریم دیدن اجرای زنده موسیقی برای همه مردم و نه یک قشر خاص است اما در این بین اجاره چندین میلیونی سالن های میزبان که واقعا شرایط را برای کنسرت گذاران سخت کرده است.

اجرائیه

شماره اجرائیه: ۹۲۱۰۴۲۰۳۵۱۵۰۰۱۲۳ شماره پرونده: ۹۱۰۹۹۸۰۳۵۱۵۰۰۹۲۲ شماره بایگانی شعبه: ۹۱۰۹۳۴ تاریخ تنظیم: ۱۳۹۲/۵/۷ مشخصات محکوم له/محکوم لهم نام: رامین نام خانوادگی: شریفی اصفهانی نام پدر: غلامرضا نشانی: شاهین شهر خیابان مطهری فرعی ۱ شرقی بن بست ۶ جنوبی پلاک ۲۰ مشخصات محکوم علیه/محکوم علیهم نام: اصغر نام خانوادگی: آبیار نام پدر: احمد نشانی: مجهول المکان محکوم به: به موجب درخواست اجرای حکم مربوطه به شماره و شماره دادنامه مربوطه ۹۲۰۹۹۷۰۳۵۱۵۰۰۰۳۵ محکوم علیه محکوم است به ۱- پرداخت مبلغ ۷/۰۰۰/۰۰۰ ریال بابت اصل خواسته و مبلغ یک میلیون و چهارصد و پنجاه هزار ریال بابت هزینه دادرسی و پرداخت حق الوکاله وکیل طبق تعرفه قانونی در حق محکوم له. ۲- پرداخت خسارت تاخیر تادیه مبلغ خواسته از تاریخ سررسید چک ۹۱/۷ لغایت زمان اجرای حکم وفق جدول شاخص اعداد تورمی بانک مرکزی ۳- پرداخت نیم عشر دولتی. (اجرای رای منوط به اعمال تبصره ۲ ماده ۳۰۶ می باشد). محکوم علیه مکلف است از تاریخ ابلاغ اجرائیه: ۱- پس از ابلاغ اجرائیه ظرف ده روز مفاد آنرا به موقع اجرا گذارد. ۲- ترتیبی برای پرداخت محکوم به بدهد. ۳- مالی معرفی کند که اجرا حکم و استیفا محکوم به از آن میسر باشد و در صورتی که خود را قادر به اجرای مفاد اجرائیه نداند باید ظرف مهلت ده روز صورت جمع دارایی خود را به قسمت اجرا تسلیم کند. اگر مالی ندارد صریحا اعلام نماید هر گاه ظرف سه سال بعد از انقضاء مهلت مذکور معلوم شود که قادر به اجرای حکم و پرداخت محکوم به بوده اید لیکن برای فرار در پرداخت اموال خود را معرفی نکنید یا صورت خلاف واقع از دارایی خود بدهید بنحوی که اجرای تمام یا قسمتی از مفاد اجرائیه متعسر باشد به مجازات حبس از ۶۱ روز تا ۶ ماه محکوم خواهید شد. ۴- علاوه بر موارد بالا که قسمتی از ماده ۳۴ اجرای احکام مدنی می باشد به قانون اجرای احکام مدنی و قانون آیین دادرسی مدنی مصوب ۷۹/۱/۲۱ و همچنین مفاد قانون نحوه اجرای محکومیت های مالی مصوب ۱۰ آبان ۱۳۷۷ توجه نمائید. مدیر دفتر شعبه پانزدهم دادگاه عمومی حقوقی شهرستان اصفهان – علی رحیمی نشانی: اصفهان خ چهارباغ بالا خ شهید نیکبخت ساختمان دادگستری کل استان اصفهان طبقه ۳ اتاق شماره ۳۴۵

آگهی ابلاغ وقت رسیدگی

درخصوص پرونده کلاسه ۶۳۸/۹۲ خواهان حسن شاهزیدی دادخواستی مبنی بر مطالبه به طرفیت احسان کیانی اجگردی تقدیم نموده است وقت رسیدگی برای روز یکشنبه مورخ ۹۲/۶/۱۷ ساعت ۹ صبح تعیین گردیده، با توجه به مجهول المکان بودن خوانده حسب تقاضای خواهان مراتب در جراید منتشر، تا خوانده قبل از وقت رسیدگی به این شعبه واقع در سجاد خ ارباب روبروی مدرسه نیلی پور شماره یک اصفهان مراجعه و نسخه ثانی دادخواست و ضمائم را اخذ نماید. در صورت عدم حضور وقت رسیدگی ابلاغ شده تلقی و تصمیم مقتضی اتخاذ می شود. شعبه ۱۳ شورای حل اختلاف اصفهان

آگهی ابلاغ

شماره ابلاغیه: ۹۲۱۰۱۰۰۳۵۱۳۰۱۵۹۸ شماره پرونده: ۹۱۰۹۹۸۰۳۵۱۳۰۱۰۱۴ شماره بایگانی شعبه: ۹۱۱۰۲۴ تاریخ تنظیم: ۱۳۹۲/۴/۱۳ خواهان محمدحسین رستمی دادخواستی به طرفیت خوانده قربانعلی عادلیان به خواسته مطالبه وجه چک تقدیم دادگاه های عمومی شهرستان اصفهان نموده که جهت رسیدگی به شعبه سیزدهم دادگاه عمومی (حقوقی) شهرستان اصفهان واقع در اصفهان خ چهارباغ بالا خ شهید نیکبخت ساختمان دادگستری کل استان اصفهان طبقه ۳ اتاق شماره ۳۵۵ ارجاع و به کلاسه ۹۱۰۹۹۸۰۳۵۱۳۰۱۰۱۴ ثبت گردیده که وقت رسیدگی آن ۱۳۹۲/۶/۲۳ ساعت ۱۱:۳۰ تعیین شده است. به علت مجهول المکان بودن خوانده و درخواست خواهان و به تجویز ماده ۷۳ قانون آیین دادرسی دادگاه های عمومی و انقلاب در امور مدنی و دستور دادگاه مراتب یک نوبت در یکی از جراید کثیرالانتشار آگهی می شود تا خوانده پس از نشر آگهی و اطلاع از مفاد آن به دادگاه مراجعه و ضمن اعلام نشانی کامل خود نسخه دوم دادخواست و ضمائم را دریافت و در وقت مقرر فوق جهت رسیدگی حاضر گردد. شعبه سیزدهم دادگاه عمومی حقوقی شهرستان اصفهان خ چهارباغ بالا خ شهید نیکبخت ساختمان دادگستری کل استان اصفهان طبقه ۳ اتاق شماره ۳۵۵

آگهی ابلاغ وقت رسیدگی

درخصوص پرونده کلاسه ۳۸۵/۹۲ خواهان ابراهیم باقری دادخواستی مبنی بر الزام خواندگان به انتقال سند رسمی یک دستگاه موتورسیکلت به طرفیت محمدرضا محمدی تقدیم نموده است وقت رسیدگی برای روز ۹۲/۶/۲۳ ساعت ۱۰/۳۰ صبح تعیین گردیده، با توجه به مجهول المکان بودن خوانده حسب تقاضای خواهان مراتب در جراید منتشر، تا خوانده قبل از وقت رسیدگی به این شعبه واقع در خیابان سجاد- اول ارباب – رو به روی مدرسه نیلی پور- جنب ساختمان صبا – پلاک ۵۷ کد پستی ۸۱۶۵۷۵۶۴۴۱ شورای حل اختلاف اصفهان – شعبه ۱۳ شورای حل اختلاف اصفهان مراجعه و نسخه ثانی دادخواست و ضمائم را اخذ نماید. در صورت عدم حضور وقت رسیدگی ابلاغ شده تلقی و تصمیم مقتضی اتخاذ می شود. شعبه ۱۳ حقوقی شورای حل اختلاف اصفهان

آگهی ابلاغ دادخواست وضمائم

بدینوسیله به خانم جهان بس غنی پور فرزند امیدعلی فعلا مجهول المکان ابلاغ می گرددکه آقای مجیدفروغی فرد به نشانی شهرضا جانبازان نبش کوچه شهیدامیری درب سوم دادخواستی به خواسته الزام به پرداخت مبلغ یکصدمیلیون ریال وجه دستی به این دادگاه تسلیم که به کلاسه ۹۲۰۲۱۹ ثبت و وقت رسیدگی برای روز یکشنبه مورخ ۹۲/۹/۲۴ ساعت ۱۰ صبح تعیین گردیده اینک حسب درخواست خواهان و به تجویزماده ۷۳ ق ا ٓ د ه م مراتب یک نوبت دریکی از جراید کثیرالانتشار آگهی می شودتا ازتاریخ انتشارظرف یک ماه بامراجعه به دفترشعبه دوم واخذ نسخه ثانی دادخواست و ضمائم ،آدرس کامل خودرااعلام وهردفاعی دارییابیان نماییدوبرای جلسه رسیدگی فوق نیزدر شعبهٔ دوم دادگاه عمومی حقوقی شهرضاحاضرشویدواگربعدا احتیاج به نشرآگهی باشد یک نوبت منتشرخواهدشدومدت آن ده روزخواهدبود مدیردفترشعبهٔ دوم دادگاه عمومی حقوقی شهرضا

آگهی ابلاغ اجرائیه

شماره پرونده : ۹۲۰۴۰۰۲۱۳۳۰۰۰۰۱۴/۱ بدین وسیله به آقای حسام صالحی فرزند محمد حسین مقیم : نجف اباد خیابان شریعتی کوی جنب کلینیک امین بن بست یوسف و خانم ها فاطمه منتظری نجف آبادی فرزند احمد مقیم : نجف آباد خیابان ۱۵ خرداد شمالی کوی نمازی پلاک ۷۰ و سنا علی پور دلا فرزند محمد مقیم : نجف اباد خیابان ۱۵ خرداد شمالی کوچه سمندری که برابر گواهی مامور مربوطه آدرس تعیین شده ناقص و شناخته نگردیده ابلاغ می گردد که مدیریت شعب بانک سپه منطقه اصفهان به استناد قرارداد بانکی شماره ۱۸۲۱ مورخ ۹۰/۶/۲۳ تنظیمی در بانک سپه شعبه نجف آباد جهت وصول مبلغ ۵۶۸۲۷۲۳۴ ریال تا تاریخ ۹۲/۱/۳۱ و از ان تاریخ به بعد روزانه مبلغ ۲۷۳۱۸ ریال خسارت دیر کرد در پرداخت درخواست صدور اجرائیه علیه شما را نموده است که اجرائیه به کلاسه ۹۲۰۰۰۱۴ صادر و در واحد اجرای این اداره مطرح است لذا طبق ماده ۱۸ آئین نامه اجرای مفاد اسناد رسمی لازم الاجرا مراتب فقط یک نوبت در روزنامه اصفهان امروز جهت اطلاع شما درج و منتشر تا نسبت به پرداخت بدهی خود اقدام نمائید و از تاریخ درج و انتشار در روزنامه مزبور ابلاغ شده محسوب می گردد و ظرف مدت ده روز از تاریخ ابلاغ اجرائیه باید نسبت به پرداخت بدهی خود به بستانکار اقدام نمائید در غیر اینصورت عملیات اجرائی علیه شما جریان خواهد یافت و غیر از این آگهی جز آگهی مزایده آگهی دیگری منتشر نخواهد شد . م/الف ۹۱۱ فاتحی ـ مسئول واحد اجرای اسناد رسمی نجف آباد

آگهی احضار

چون آقای بهنام سیفی نژاد فرزند محمود شکایتی علیه آقایان ۱- مهدی طلاکش ۲- حامد عرب مبنی بر لواط مطرح نموده که پرونده آن به کلاسه ۹۱۰۱۴۳ک۱۸/ این دادگاه ثبت و وقت رسیدگی برای روز ۹۲/۶/۲۳ ساعت ۱۰ صبح تعیین شده نظر به اینکه متهمین مجهول المکان می باشند لذا حسب ماده ۱۸۰ قانون آیین دادرسی کیفری مراتب یک نوبت در یکی از روزنامه های کثیرالانتشار محلی طبع و نشر می شود و از متهمین مذکور دعوت به عمل می آید جهت رسیدگی در وقت مقرر حاضر شوند و در صورت عدم حضور احضاریه ابلاغ شده تلقی و دادگاه تصمیم مقتضی اتخاذ خواهد نمود. ۳۵۰۸/م الف مدیر دفتر شعبه ۱۸ دادگاه تجدید نظر (کیفری) استان اصفهان- شکرالهی

آگهی ابلاغ مفاد آرا

صادره از هیات قانون تعیین تکلیف وضعیت ثبتی اراضی و ساختمانهای فاقد سند رسمی مستقر در ثبت شمال شرق اصفهان دراجرای ماده یک قانون تعیین تکلیف وضعیت ثبتی اراضی و ساختمانهای فاقد سند رسمی و بر حسب ماده ۳ قانون مذکور آرا ذیل که از طرف این هیات مبنی بر تایید انتقال عادی و یا سهم مفروزی متقاضی صادر گردیده در دو نوبت به فاصله ۱۵ روز آگهی می شود تا شخص یا اشخاصی که به آرا مذکور اعتراض دارند از تاریخ اولین انتشار ظرف مدت دو ماه اعتراض خود را به این اداره تسلیم نموده و در مهلت یک ماه از تاریخ تسلیم اعتراض فرصت دارند نسبت به تقدیم دادخواست به دادگاه صالحه و ارایه گواهی مبنی بر طرح دعوی اقدام نمایند و اقدامات ثبت موکول به ارایه حکم قطعی دادگاه خواهد بود و در صورت انقضا مهلت و عدم وصول اعتراض طبق مقررات سند مالکیت صادر خواهد شد و صدور سند مالکیت مانع از مراجعه متضرر به دادگاه نخواهد بود . الف) آرایی که در دو نوبت چاپ و مهلت اعتراض نسبت به آنها از تاریخ انتشار ۶۰ روز می باشد :

۱- رای شماره ۱۳۹۲۶۰۳۰۲۰۲۷۰۰۱۶۰۰ تاریخ ۱۳۹۲/۲/۲۳ صفر علی عابدی علون آبادی فرزند ابراهیم شش دانگ یکباب خانه احداثی بر روی قسمتی از قطعه زمین پلاک ۳۱۲۴ فرعی از اصلی ۱۵۱۹۰ واقع در بخش ۵ ثبت اصفهان به مساحت ۱۸۲/۸۸ مترمربع. خریداری طی سند رسمی.

۲- رای شماره ۱۳۹۲۶۰۳۰۲۰۲۷۰۰۱۶۰۱ تاریخ ۱۳۹۲/۲/۲۳ محمد خضری مزیکی فرزند رضا علی شش دانگ یکباب ساختمان احداثی بر روی قسمتی از قطعه زمین پلاک ۱۱۹۰۱ واقع در بخش ۵ ثبت اصفهان به مساحت ۱۶۱/۰۲ مترمربع. خریداری مع الواسطه بصورت عادی از مالک رسمی عباس کیوان.

۳- رای شماره ۱۳۹۲۶۰۳۰۲۰۲۷۰۰۱۷۳۲ تاریخ ۱۳۹۲/۲/۲۳ ابوالقاسم شهریاری فرزند حسینعلی شش دانگ یکباب خانه احداثی بر روی قسمتی از قطعه زمین پلاک ۶۲۳۸ فرعی از اصلی ۱۵۱۹۰ واقع در بخش ۵ ثبت اصفهان به مساحت ۷۲/۹۴ مترمربع. خریداری طی سند رسمی.

۴- رای شماره ۱۳۹۲۶۰۳۰۲۰۲۷۰۰۱۷۴۷ تاریخ ۱۳۹۲/۲/۲۳ ربابه توسلی کجانی فرزند علی اکبر شش دانگ یکباب خانه احداثی بر روی قسمتی از قطعه زمین پلاک ۱۲۹۹۸ واقع در بخش ۵ ثبت اصفهان به مساحت ۱۵۶/۳۶ مترمربع. خریداری طی سند رسمی.

۵- رای شماره ۱۳۹۲۶۰۳۰۲۰۲۷۰۰۱۷۶۲ تاریخ ۱۳۹۲/۲/۲۳ رسول موسی رضائی دهقی فرزند قدرت اله شش دانگ یکباب ساختمان احداثی بر روی قسمتی از قطعه زمین پلاک ۲۰۵۹ فرعی از اصلی ۱۵۱۹۰ واقع در بخش ۵ ثبت اصفهان به مساحت ۲۱۰/۸۷ مترمربع. خریداری طی سند رسمی.

۶- رای شماره ۱۳۹۲۶۰۳۰۲۰۲۷۰۰۱۷۶۶ تاریخ ۱۳۹۲/۲/۲۳ حمیدرضا شفیعی فرزند علی چهار دانگ یکباب ساختمان احداثی بر روی قسمتی از قطعه زمین پلاک ۱۵۷۲ فرعی از اصلی ۱۵۱۹۰ واقع در بخش ۵ ثبت اصفهان به مساحت ۱۹۲/۸۸ مترمربع. خریداری طی سند رسمی.

۷- رای شماره ۱۳۹۲۶۰۳۰۲۰۲۷۰۰۱۷۶۸ تاریخ ۱۳۹۲/۲/۲۳ ثریا بیناء فرزند شعبانعلی دو دانگ یکباب ساختمان احداثی بر روی قسمتی از قطعه زمین پلاک ۱۵۷۲ فرعی از اصلی ۱۵۱۹۰ واقع در بخش ۵ ثبت اصفهان به مساحت ۱۹۲/۸۸ مترمربع. خریداری طی سند رسمی.

۸- رای شماره ۱۳۹۲۶۰۳۰۲۰۲۷۰۰۱۷۷۲ تاریخ ۱۳۹۲/۲/۲۳ رسول قربانی فرزند حسین شش دانگ یکباب مغازه احداثی بر روی قسمتی از قطعه زمین پلاک ۱۱۳۲۳ فرعی از اصلی ۱۵۱۹۰ واقع در بخش ۵ ثبت اصفهان به مساحت ۴۳/۴۱ مترمربع. خریداری طی سند رسمی.

۹- رای شماره ۱۳۹۲۶۰۳۰۲۰۲۷۰۰۱۷۷۳ تاریخ ۱۳۹۲/۲/۲۳ زهره جابری فرزند حسین شش دانگ یکباب ساختمان احداثی بر روی قسمتی از قطعه زمین پلاک ۲۸۰ فرعی از اصلی ۱۵۲۰۱ واقع در بخش ۵ ثبت اصفهان به مساحت ۱۲۰/۳۰ مترمربع. خریداری طی سند رسمی.

۱۰- رای شماره ۱۳۹۲۶۰۳۰۲۰۲۷۰۰۱۷۷۶ تاریخ ۱۳۹۲/۲/۲۳ عبداله غلامی کفرانی فرزند غلامرضا شش دانگ یکباب ساختمان احداثی بر روی قسمتی از قطعه زمین پلاک ۱۱۷ فرعی از اصلی ۱۵۱۹۲ واقع در بخش ۵ ثبت اصفهان به مساحت ۲۰۹/۸۵ مترمربع. خریداری مع الواسطه بصورت عادی از مالک رسمی محمد تقی و اسماعیل فروغی ابری.

۱۱- رای شماره ۱۳۹۲۶۰۳۰۲۰۲۷۰۰۱۷۷۸ تاریخ ۱۳۹۲/۲/۲۳ اصغر ترابی زیارتگاهی فرزند رضا شش دانگ یکباب ساختمان احداثی بر روی قسمتی از قطعه زمین پلاک ۲۸۴ فرعی از اصلی ۱۵۲۰۱ واقع در بخش ۵ ثبت اصفهان به مساحت ۱۵۲/۳۸ مترمربع. خریداری مع الواسطه بصورت عادی از مالک رسمی علی اکبر ترابی زیارتگاهی و طی سند رسمی.

۱۲- رای شماره ۱۳۹۲۶۰۳۰۲۰۲۷۰۰۱۷۸۰ تاریخ ۱۳۹۲/۲/۲۳ اکبر تنباکو زاده فرزند رضا شش دانگ یکباب ساختمان احداثی بر روی قسمتی از قطعه زمین پلاک ۲۰۵۹ فرعی از اصلی ۱۵۱۹۰ واقع در بخش ۵ ثبت اصفهان به مساحت ۲۵۸/۷۹ مترمربع. خریداری مع الواسطه بصورت عادی از مالک رسمی اصغر ضیایی.

۱۳- رای شماره ۱۳۹۲۶۰۳۰۲۰۲۷۰۰۱۷۸۱ تاریخ ۱۳۹۲/۲/۲۳ حمید رضا ذاکر اصفهانی فرزند زین العابدین چهار دانگ بانضمام حق و حقوق سرقفلی دو دانگ دیگر یکباب مغازه احداثی بر روی قسمتی از قطعه زمین پلاک ۲۴۹ فرعی از اصلی ۱۵۲۰۱ واقع در بخش ۵ ثبت اصفهان به مساحت ۴۲/۶۶ مترمربع. خریداری طی سند رسمی.

۱۴- رای شماره ۱۳۹۲۶۰۳۰۲۰۲۷۰۰۱۷۸۲ تاریخ ۱۳۹۲/۲/۲۳ صدیقه رخشاد فرزند محمود دو دانگ باستثناء حق و حقوق سرقفلی آن دانگ یکباب مغازه احداثی بر روی قسمتی از قطعه زمین پلاک ۲۴۹ فرعی از اصلی ۱۵۲۰۱ واقع در بخش ۵ ثبت اصفهان به مساحت ۴۲/۶۶ مترمربع. خریداری طی سند رسمی.

۱۵- رای شماره ۱۳۹۲۶۰۳۰۲۰۲۷۰۰۲۲۴۰ تاریخ ۱۳۹۲/۲/۲۸ یدالله کوچکیان فرزند حسین شش دانگ یکباب ساختمان احداثی بر روی قسمتی از قطعه زمین پلاک ۱۰۳۹۳ واقع در بخش ۵ ثبت اصفهان به مساحت ۱۰۵/۷۵ مترمربع. خریداری مع الواسطه بصورت عادی از مالک رسمی ورثه حسین اخلاقی بوزانی.

۱۶- رای شماره ۱۳۹۲۶۰۳۰۲۰۲۷۰۰۲۲۴۱ تاریخ ۱۳۹۲/۲/۲۸ سید احمد حسینی هرندی فرزند آقامهدی شش دانگ یکباب ساختمان احداثی بر روی قسمتی از قطعه زمین پلاک ۵۹۴۷ فرعی از اصلی ۱۵۱۹۰ واقع در بخش ۵ ثبت اصفهان به مساحت ۲۲۹/۵۳ مترمربع. خریداری طی سند رسمی.

۱

تلنگر

تاکید بر خودداری از تبلیغ روش‌های پیشگیری از بارداری

معاون دفتر سلامت جمعیت و خانواده وزارت بهداشت ضمن شفاف‌سازی نسبت به سیاست‌های جدید جمعیتی و اعلام آن، گفت: وزارت بهداشت در فرهنگ‌سازی برای فرزندآوری و توسعه و تحکیم نهاد خانواده به تامین، حفظ و ارتقای شاخص‌های سلامتی نگاه ویژه دارد و تمام تدابیر خود را برای حفظ جان مادر و کودک انجام می‌دهد.

خلیل علی محمدزاده با تاکید بر لزوم بازگشت به سطح زندگی سالم اسلامی، گفت: باید بسترها، شرایط و لوازم ازدواج به موقع، باروری بدون تاخیر و فرزندآوری مناسب فراهم شود. جامعه برای حفظ جوانی، پویایی و توانایی خود به ازدیاد جمعیت محتاج است.

محمدزاده با اشاره به اینکه آمار جمعیت ایران طی ۵۵ سال اخیر چهار برابر شده است، افزود: با ادامه وضعیت فعلی، یعنی نرخ رشد سالیانه جمعیت ۱/۳ درصد در یکصد سال آینده حتی جمعیت کشور دو برابر هم نخواهد شد. وی با بیان اینکه پنجره جمعیتی که به روی ما باز شده، حدود ۴۰ سال بعد بسته خواهد شد، افزود: اگر از این فرصت استفاده لازم نشود، معضلات و پیچیدگی‌های ناشی از آن از جمله سالخوردگی جمعیت، مدیریت کشور را در زمینه‌های مختلف به چالش خواهد کشید و روز به روز ضعیف‌تر و فقیرتر خواهیم شد. معاون دفتر سلامت جمعیت و خانواده وزارت بهداشت با اشاره به کشورهای پیشرفته‌ای که این دوره طلایی را رصد نکرده و یا در استفاده از همه مواهب آن موفق نبوده‌اند، افزود: این کشورها اکنون با مشکلات این مقوله دست و پنجه نرم می‌کنند. برخورداری از رهبری خردمند و آینده‌نگر ما را از خواب گران در این باره بیدار ساخت و باید با استفاده از تمام ظرفیت‌ها و در سایه مدیریت و مهندسی اجتماعی این دوران به سرعت از منطقه خطر دور شویم. در غیراین صورت طی ۲۰ سال آینده نیروی محرکه کشور به سستی گرایی دارد و تحرک و نشاط از کشور رخت برخواهدبست.

محمدزاده با بیان اینکه وزارت بهداشت، درمان و آموزش پزشکی به اجرای استراتژی درست و جدید جمعیتی نظام اعتقاد راسخ دارد، افزود: برنامه‌ریزی‌های اخیر در این وزارتخانه معطوف به افزایش جمعیت و سلامت محوری است.

رییس اداره جمعیت و باروری سالم وزارت بهداشت ادامه داد: تک فرزندی و کم فرزندی برای جامعه، خانواده‌ها و حتی خود فرزندان آسیب‌زاست و بررسی‌های متعدد حاکی از آن است که اغلب این فرزندان در مسیر زندگی و مواجهه با حوادث و ناسازگاری‌ها در مقایسه با همسالان خود در خانواده‌هایی که از تعداد بیشتری از فرزندان برخوردارند، مهارت‌های کمتری از خود بروز می‌دهند.

وی افزود: وزارت بهداشت در فرهنگ‌سازی برای فرزندآوری و توسعه و تحکیم نهاد خانواده به تامین، حفظ و ارتقای شاخص‌های سلامتی نگاه ویژه دارد و تمام تدابیر خود را برای حفظ جان مادر و کودک انجام می‌دهد.

محمدزاده با یادآوری این مسئله که دولت و مجلس در گذشته با مشارکت خانواده‌ها، موانع موجود بر سر آموزش و تحصیلات جوانان را رفع کرده‌اند، خواستار آن شد که در زمینه اشتغال و مسکن جوانان نیز گام‌های اساسی برداشته شود تا از بسیاری از تاخیرها در ازدواج و نیز طلاق‌ها و سایر بحران‌های خانوادگی که بهترین سال‌های باروری را هدر می‌دهند، پیشگیری شود.

لزوم اقدام ویژه برای کاهش مخارج درمان زوج‌های نابارور

به گزارش ایسنا، محمدزاده با ذکر آمار ۲/۸ میلیونی زوج نابارور در کشور، لزوم توجه دولت جدید و بیمه‌ها برای کاهش مخارج کمرشکن درمانی این دسته از خانواده‌ها را که با اشتیاق فراوان به دنبال فرزندآوری هستند را خاطرنشان کرد.

معاون دفتر سلامت جمعیت و خانواده وزارت بهداشت با بیان اینکه با وجود همه این اقدامات، به هر حال تصمیم برای بارداری امری آزادانه، مسئولانه و آگاهانه است، گفت: از تمام نهادها، بخش‌ها، رسانه‌ها و عناصر فرهنگی و اجتماعی به منظور ضرورت تحول‌بخشی به اندیشه‌ها، ایده‌آل‌ها و دیدگاه‌های آحاد افراد جامعه دعوت به همکاری می‌شود.

خانواده‌ها باید از فردگرایانه به وضعیت هسته‌ای گذار کنند

وی افزود: سبک زندگی سالم که مبنای اصلاحی دارد و در فرهنگ تمدن کهن ایران پی افکنده، اقتضا می‌کند خانواده‌ها از حالت فردگرایانه به وضعیت هسته‌ای گذار کنند.

محمدزاده یکی از اقدامات مهم در اصلاح سیاست‌های جمعیتی کشور را سالخوردگی ۲۰ درصدی جمعیت در چهار دهه آینده و تشدید آن در فازهای پس از آن ذکر کرد و ادامه داد: مدیریت هوشمند باید علاج مشکلات عدیده و پیچیده ناشی از این روند را قبل از وقوع و از هم‌اکنون تدبیر کند.

اعلام موارد مجاز به استفاده از روش‌های دایمی پیشگیری از بارداری

محمدزاده با بیان اینکه به هیچ وجه برای زوج‌های جوان سالم و آماده، استفاده از هیچ یک از روش‌های جلوگیری از بارداری توصیه نمی‌شود، افزود: استفاده از روش‌های دایمی و جراحی پیشگیری از بارداری نیز فقط در حد مواردی که در کمیته‌های تخصصی مربوطه در دانشگاه‌ها مطرح شده و به دنبال آن تایید شود که خطر جانی برای مادر یا کودک وجود دارد، مجاز است.

کلینیک

کوری ناشی از گرفتگی عروق و آب مروارید از مهمترین عوارض دیابت هستند

بروز مشکلات کلیوی در جوانان مبتلا به دیابت

لادن سلطانی

حدود ۴۵ درصد از مبتلایان به دیابت پس از ۲۵ سالگی گرفتاری کلیوی پیدا می کنند که به طور معمول شدید و وخیم است به طوریکه نیمی از مرگ ومیر بیماران دیابتی بر اثر گرفتار کلیوی است .

بیماری دیابت به طورکلی به چهار دسته تقسیم می شود : دیابت جوانان یا دیابت وابسته به انسولین ، دیابت نا وابسته به انسولین ، دیابت زمان حاملگی ، دیابت مخفی یا نهفته.

دیابت جوانان همان طور که از نامش می توان حدس زد بیشتر درره های سنی کودکان ، نوجوانان وجوانان ایجاد می شود . میزان شیوع آن میان زن ومرد تفاوتی ندارد و رده اجتماعی فرد نیز در آن بی تاثیر است . شایع ترین زمان بروز علائم این نوع دیابت یا درپنج تا هفت سالگی است یا در دوران بلوغ به طور معمول اولین علامت آن در پاییز و زمستان نمایان می شود . همچنین علت پیدایش این بیماری کمبود ماده ای به نام انسولین در بدن است . این ماده از مجموعه سلول های مخصوص در لوزالمعده ترشح می شود . لازم به ذکر است که بیماری دیابت به طور کلی با کمبود این ماده در بدن همراه است .

در دیابت جوانان کمبود انسولین ناشی از ترشح ناکافی آن از لوزالمعده است . این ترشح ناکافی اختلال مادرزادی است و برای جلوگیری از بروز آن روش پیشگیری خاصی وجود ندارد ولی با درمان صحیح به کمک خود بیمار وخانواده می توان از عارضه های متعدد آن پیشگیری کرد.

علامت های دیابت جوانان

علایم دیابت جوانان را می توان به سه گروه بدین شرح تقسیم کرد:

۱/پرنوشی : یعنی پیشگیری زیاد وتمایل بیش از حد به نوشیدن آب حتی تا حدود پنج لیتر در روز (معادل بیست لیوان آب در روز)

۲/پر ادراری : یعنی دفعات زیاد حجم ادرار که ممکن است باعث شب ادراری هم بشود

۳/پرخوری وکاهش وزن هم زمان

اگر افراد چنین علامت هایی را درفرزند خود دیدند به طورحتم باید به پزشک مراجعه کنند.

عوارض شایع دیابت

روش تشخیص دیابت بسیار ساده است و با اندازه گیری قند خون و قند ادرار انجام می شود . اگر این بیماری درست درمان نشود عارضه های بسیار زیادی خواهد داشت که هر یک نوعی معلولیت دایمی برای فرد در پی دارد . طبق بررسی‌ها کوری ناشی از گرفتگی عروق چشم (در ۴۵ تا ۶۰ درصد از مبتلایان) و آب مروارید (پنج درصد از مبتلایان) از مهمترین وشایع ترین عارضه های دیابت است . همچنین عده ای از بیماران نیز به گرفتاری عروق بزرگ بدن وعروق قلبی وعده ای دیگر به گرفتاری اعصاب دچار می شوند و همچنین ممکن است به تاخیر رشد در قد و بلوغ جنسی گرفتار آیند .

درمان دیابت

خوشبختانه این بیماری با انسولین درمان می شود در واقع انسولین ماده ای است که در بدن افراد دیابتی کم ساخته می شود یا به هیچ وجه ساخته نمی شود و با تزریق آن به فرد مبتلا این کمبود جبران می شود و مشکلی پیش نمی آید. البته تجویز انسولین و چگونگی میزان مصرف آن باید توسط پزشک تعیین شود به طور معمول برای شروع تجویز انسولین وتنظیم مقدار آن یک بستری کوتاه مدت دربیمارستان لازم است .

نقش خانواده در درمان بیماری

نقش خانواده در درمان دیابت بسیار حساس است چرا که پس از ترخیص از بیمارستان نقش اساسی در تداوم درمان وتقویت روحیه کودک بیمار بر عهده خانواده است . به عبارتی نقش خانواده دردرمان بیماری به چهار قسمت تقسیم می شود که عبارتند از : تقویت روحیه بیمار وتشویق اوبه ادامه تزریق مرتب انسولین ، رعایت رژیم غذایی ، مراجعه مرتب به پزشک معالج وورزش های مناسب

رژیم غذایی مبتلایان به دیابت جوانان

خوشبختانه در دیابت جوانان بر خلاف دیابتی که به انسولین وابستگی ندارد و درسنین بالاتر دیده می شود رژیم غذایی سخت ومحدودی وجود ندارد . مصرف کلیه غذاها به طور تقریبی آزاد است به جز آنهایی که طعم شیرین دارد مثل قند ، شکر ، شیرینی ها ، شربت ها و برخی میوه های شیرین مانند انگور .

همچنین نکته بسیار مهم آن است که فرد مبتلا باید در هر وعده مقدار کمی غذا بخورد ولی تعداد وعده های غذایش را بیشتر کند .البته برای بیماران مصرف بیشتر غذاهای فیبردار مثل سبزی ها و میوه ها ونان توصیه می شود . بیماران دیابتی باید از چربی های گیاهی استفاده کنند نه حیوانی .

ورزش مبتلایان به دیابت

هیچ نوع ورزش برای بیماران دیابتی ممنوع نیست وآنها می توانند به میل خود ورزش کنند . ورزش ها ی مناسب حتی ممکن است وضع قند خون آنها را بهبود بخشد فقط بیمارانی که هنوز قند خون شان تنظیم مهار نشده بهتر است از ورزش های سنگین خودداری کنند .

چرا امنیت غذایی در ایران پایین است؟

بانک جهانی از کاهش ۱۲ درصدی قیمت غذا نسبت به زمان مشابه در سال ۲۰۱۲ خبر داده است، این درحالی است که قیمت مواد غذایی در ایران مدت زیادی است روند صعودی گرفته است. یک عضو کمیسیون کشاورزی مجلس شورای اسلامی معتقد است مدیریت بهینه کشورهای اروپایی و آمریکایی و پرداخت یارانه چند صد میلیون دلاری به کشاورزان باعث شده قیمت نهایی تولید در این کشورها کاهش پیدا کند در حالی که ما در کشورمان روندی معکوس را طی می کنیم و باعث می‌شویم امنیت ذهنی مصرف کننده برای تامین مواد غذایی در ایران از بین برود.

عباس پاپی‌زاده توضیح داد: قیمت نهاده‌ها در ایران به نسبت کشورهای اروپایی و آمریکایی به شدت بالاتر است و قیمت تمام شده محصول هم بالاست؛ نکته دوم مدیریت بهینه‌ای است که در کشورهای آمریکایی و اروپایی وجود دارد، این‌ها کشورهای توسعه یافته‌ای هستند که روی قیمت تمام شده محصولات‌شان کار کرده‌اند یعنی از تکنولوژی‌های روز استفاده کرده‌اند.

پاپی‌زاده افزود: هرچند این کشورها عضو سازمان تجارت جهانی هستند برای حمایت از بخش کشاورزی‌شان برخلاف مقررات عمل می‌کنند یعنی آمریکا و اروپا چند صد میلیارد دلار به صورت مستقیم یا غیرمستقیم در سال به بخش کشارزی‌شان یارانه می‌دهند.

او ادامه داد: آنها یارانه زیادی به بخش کشاورزیشان تزریق می‌کنند این در حالی است که ما معکوس عمل کرده‌ایم یعنی علاوه بر اینکه از هیچ تکنولوژی خاصی استفاده نمی‌کنیم، هیچ بسته حمایتی هم برایش در نظر نگرفته‌ایم و قیمت نهاده‌هایی مثل کود، سم و بذر را آزاد کرده‌ایم؛ در بحث هدفمندی یارانه‌ها هم بخش کشاورزی را مثل سایر بخش‌ها دیدیم و به صورت آزاد با آن برخورد کردیم و الان کشاورز دارد سوخت را به صورت آزاد می‌خرد.

وی افزود: یک هکتار زمین که قبلا با ۵۰ لیتر گازوئیل با قیمت ۵۰ تومان شخم زده می‌شد الان با همان تراکتور فرسوده‌ای که از قبل بوده با قیمت لیتری ۳۵۰ تومان شخم زده می‌شود، یعنی چیزی حدود ۲۲ الی ۲۳ برابر افزایش قیمت در هزینه سوخت اتفاق افتاده است. به گزارش ایسنا، این نماینده مجلس گفت: علاوه بر این‌ها هیچ حمایت یارانه‌ای یا سوبسیدی به کشاورز تعلق نگرفته است، در کشورهای توسعه یافته که به نظر می‌رسد که به بخش کشاورزی‌شان کمتر وابسته هستند یارانه جدی و خوبی را به این بخش اختصاص می‌دهند، کشاورزی که در آمریکا و اروپا کار می‌کند قیمت نهایی محصولش به شدت کمتر از چیزی است که در ایران است اما در ایران قیمت تمام شده یک واحد تولیدی محصول به شدت بیشتر است و متاسفانه در این میان هم کشاورز که تولید کننده است متضرر می‌شود و هم مصرف کننده که باید تولید را با قیمت گرانی بخرد.

پاپی‌زاده به نقش واسطه‌ها در سیستم بازاررسانی بیماری که گریبان بخش کشاورزی را گرفته و قیمت محصولات کشاورزی را چند برابر افزایش می‌دهد هم اشاره کرد و گفت: علی‌رغم اینکه قیمت نهایی تولید بالا می‌رود واسطه‌ها روی زمین قیمتی را به کشاورز پیشنهاد می‌کنند که هیچ صرفه اقتصادی ندارد و کشاورز مجبور است محصولش را به قیمت بسیار نازلی بفروشد و ضرر کند.

او افزود: واسطه‌ها به این سیستم بیمار ورود می‌کنند و محصولی را که به قیمت مفت خریداری کرده‌اند با قیمت چندین برابر به نفر بعدی منتقل می‌کنند تا به دست مصرف کننده برسد و مصرف کننده ناچار است علاوه بر قیمت تمام شده بالای محصول سود کاذبی که دلالان دریافت می‌کنند را هم پرداخت کنند، یعنی اگر محصولی مثل کلم در مزرعه ۱۰۰ تومان بوده با قیمت ۱۲۰۰ تومان به دست مصرف کننده می‌رسد و عملا هزینه هنگفتی را بر دوش مصرف کننده تحمیل می‌کند.

خوردن بادام برای سالمندان مفید است

کیمیا فرهنگ

در کتب طب سنتی به دلیل شرایط خاص مزاجی سالمندان ، مبحثی به این گروه اختصاص داده شده است. معمولا ممکن است در یک سالمند با شرایط مزاجی تر و خشک مواجه باشیم. اما متخصصان طب سنتی می‌گویند: سالمندان با رطوبت اضافه در بدن مواجهند که یکی ناشی از کم‌تحرکی و عدم پاکسازی بدن و دیگری ضعف سیستم هضم، جذب، گوارش و دفع مواد زاید است. بنابراین متخصصان تدابیری را برای این افراد توصیه کرده‌اند. اینکه غلبه فردی به عنوان یک عامل ضعف، کاهش مفرط انرژی و ناتوانی برای سالمندان ایجاد نشود نکته مهمی است که بدین منظور افراد سالمند باید غذاهای پرتوان و کم‌حجمی دریافت کنندکه انرژی آنها را در طی روز تامین کند. متخصصان می‌گویند مصرف بادام و غذاهایی که در آنها بادام به‌کار رفته است مثل حریره بادام، شیره بادام، شیربادام و ته چین بادام برای سالمندان بسیار مفید است.همچنین استفاده از غذاهایی چون حلیم، شیر و عسل وخوراکی که ترکیبی از گوشت مرغ سالم و کمی چغندر است توصیه شده است.

افزایش ابتلا به زوال عقلی در افراد مسن کم خون

محققان اظهار داشتند: کم‌خونی در افراد بزرگسال می‌تواند احتمال ابتلا به زوال عقلی را افزایش دهد. در این بررسی آمده است که از هر پنج آمریکایی ۶۵ ساله و بالاتر یک تن به بیماری کم‌خونی مبتلاست و می‌تواند خطر ابتلا به زوال عقلی را افزایش دهد.«کریستین یاف» از دانشگاه کالیفرنیا گفت: کم‌خونی مشکلی رایج در میان افراد مسن است و در ۲۳ درصد افراد ۶۵ سال و بالاتر مشاهده می‌شود.در این مطالعه، ۲۵۵۲ فرد بزرگسال ۷۹ تا ۷۰ سال از نظر میزان کم‌خونی و قدرت حافظه و تفکر در دوره‌ای ۱۱ ساله مورد بررسی قرار گرفتند که از میان این افراد، تعداد ۳۹۳ تن در شروع مطالعه کم‌خونی داشتند اما در پایان ۴۴۵ تن یا ۱۸ درصد از شرکت‌کنندگان به زوال عقلی مبتلا شدند. محققان این مطالعه همچنین معتقدند: افرادی که در شروع مطالعه کم خونی داشتند ۲۱ درصد بیشتر از افراد دیگر در معرض خطر زوال عقلی بودند.به گزارش خبرگزاری یونایتدپرس، «یاف» گفت: دلایل متعددی برای ارتباط بین کم‌خونی و ابتلا به زوال عقلی وجود دارد. به طور مثال، کم‌خونی نشانگر ضعف در وضعیت سلامتی عمومی فرد است یا سطح پایین اکسیژن ناشی از کم‌خونی می‌تواند در این ارتباط نقش داشته باشد.

نسل جدید کوتاه قدتر شده است

یک متخصص تغذیه با بیان این که میانگین قدی نسل جدید ۵ تا ۷ سانتی‌متر کمتر از نسل قبل است، گفت: ژنتیک و محیط دو عنصر تاثیرگذار بر فرایند رشد فرد هستند که محیط خود به دو بخش تغذیه و بهداشت فردی (شامل خواب مناسب، ورزش و ...) تقسیم می‌شود. شمس‌الدین انصاری گفت: در صورتی که هر یک از عوامل محیطی، توسط فرد یا توسط مادر حامل جنین، طبق الگوی مناسب رعایت نشوند، بر کارکرد ژن تاثیر منفی داشه و رشد قدی کودک را با اختلال روبه‌رو خواهد کرد.

وی میانگین قد متناسب جهانی را در هنگام تولد ۴۶ تا ۵۳ سانتی‌متر دانست و تصریح کرد: رشد مناسب به این گونه است که در انتهای یک سالگی باید ۵۰ درصد قد تولد و در پایان دو سالگی ۲۵ درصد قد تولد به طول قد فرد اضافه شده باشد. با ضرب قد انتهای دو سالگی در عدد ۲ نیز می‌توان قد سن بلوغ را تخمین زد.

این متخصص تغذیه در پاسخ به این پرسش که اگر کودک به دلیل بیماری، سوءتغذیه و یا عوامل دیگر در یک سال، رشد پیش‌بینی شده را نداشته باشد آیا این کاهش قد در سال‌های دیگر جبران خواهد شد یا نه، خاطر نشان کرد: تفاوت فرایند رشد قدی و رشد وزنی در این است که تاخیر در افزایش قد جبران‌پذیر نیست و از این جهت، دقت مضاعف والدین بر فرایند رشد کودک نیاز است. به گزارش ایسنا، انصاری با اشاره به این‌که تمامی مواد غذایی مورد نیاز برای رشد مناسب، در سبد غذایی خانواده‌ها وجود دارد، گفت: بدن برای رشد به مواد مغذی شامل انرژی، کربوهیدارت، پروتئین و ریزمغذی‌ها مانند املاح و ویتامین‌ها نیاز دارد که این گروه‌ها در گوشت، ماهی، غلات و حبوبات موجود هستند اما می‌بینیم که در سفره‌های خانواده‌ها به طور کامل از این مواد غذایی استفاده نمی‌شود.

وی دلیل عدم تغذیه مناسب را روی آوردن خانواده به خصوص زوجین شاغل به فست‌فودها دانست و گفت: فست‌فودها غذاهایی هستند که انرژی زیادی برای بدن تولید کرده و گاهی شامل مواد پروتئینی نیز هستند اما مشکل این گونه مواد غذایی کمبود چمشگیر ریزمغذی‌ها است که جزو مواد الزامی برای رشد محسوب می‌شوند.

وی اعلام کرد: ۳۰ تا ۳۵ درصد کودکان ایرانی از اضافه وزن رنج می‌برند و سوءتغذیه روند رشد قدی این افراد را با مشکل روبه‌رو ساخته است.

این متخصص تغذیه عنوان کرد: در تحقیقی که ۱۲ سال پیش انجام گرفت، مشخص شد انتهای سن رشد دختران در سطح جهان از ۱۷ سالگی به ۱۴ تا ۱۵ سالگی و در پسران از ۱۹ سالگی به ۱۷ تا ۱۸ سالگی کاهش یافته است و احتمال می‌رود این کوتاه شدن قد در طی نسل‌های آینده ژن‌ها را نیز تحت تاثیر قرار دهد.انصاری بهترین راهکار برای جلوگیری از کوتاهی قد را چکاپ ماهیانه کودک تا یکسالگی و به صورت ادواری و پس از آن دانست و گفت: اصلاح الگوی تغذیه باید از خانه شروع شده و آموزش‌های لازم به مادران و حتی به دختران پیش از سن ازدواج در این زمینه، داده شود.

خبر کوتاه

مسواک زدن از آلزایمر جلوگیری‌می‌کند

نتایج تحقیقات جدید پژوهشگران نشان داد که مسواک زدن منظم به پیشگیری از آلزایمر کمک می‌کند. مطالعات جدید حاکی از آن است که مسواک زدن نه تنها به افراد زیبایی هدیه می‌دهد بلکه برای جلوگیری از زوال عقل نیز مفید است. در پژوهش‌های اخیر مشخص شده بافت مغز افراد مبتلا به آلزایمر با یک نوع اشکال که باعث بیماری لثه می‌شود در ارتباط است. استجوهان کرین، دندانپزشک در انگلستان تصریح کرد: افراد باید برای دوری از ابتلا به انواع بیماری مسواک زدن را در اولویت قرار دهند. دکتر آلیسون کوک از انجمن آلزایمر نیز افزود: بهترین راه برای کاهش خطر ابتلا به زوال عقل داشتن یک زندگی سالم و استفاده از یک رژیم غذایی متعادل است.

ترخیص دارو از گمرک آغاز شد

ترخیص داروهای انباشته شده در گمرک از دیروز آغاز شد. طی چند ماه گذشته حجم وسیعی از داروهای وارداتی در گمرک انباشت شده بود و به دلیل مشکلات ارزی به آنها اجازه ترخیص داده نمی‌شد. با این حال براساس تازه‌ترین توافق انجام شده قرار است کار ترخیص داروهای وارداتی از گمرک آغاز شود. داروهای وارداتی تماما در فرودگاه امام خمینی (ره) انباشت شده‌اند. در همین زمینه معاون فنی گمرک ایران گفت: از روز گذشته نمایندگان وزارت بهداشت و بانک مرکزی در گمرک فرودگاه امام مستقر شدند تا ترخیص داروهای وارداتی با سرعت بیشتری انجام شود. پیشتر نیز مدیرکل نظارت بر دارو و مواد مخدر سازمان غذا و دارو از آغاز عملیات مربوط به ترخیص ۱۶۵ میلیون یورو دارو از گمرک خبر داده بود.

ناصر ریاحی با بیان اینکه از روز چهارشنبه هفته قبل واردکنندگان به گمرک مراجعه کرده و نامه‌های مربوط به انجام امور ترخیص خود را دریافت کردند، در پاسخ به این سوال که از زمان آغاز ترخیص داروهای وارداتی از گمرک چه مدت طول می‌کشد تا این داروها در دسترس مردم قرار بگیرند؟ گفت: به محض ترخیص، داروها روانه شرکت‌های پخش می شوند و کار قیمت‌گذاری در کمیسیون قیمت‌گذاری آغاز می‌شود. وزارت بهداشت و سازمان حمایت به ما وعده داده‌اند تا قیمت‌گذاری دارو در سریع‌ترین زمان ممکن انجام شود. وی گفت: در صورت همکاری وزارت بهداشت و سازمان حمایت داروهای وارداتی تا فردا در داروخانه‌ها در دسترس مردم قرار خواهد داشت.

رییس اتحادیه واردکنندگان دارو عنوان کرد: در کمیسیون قیمت‌گذاری قیمت داروهای وارداتی با فرمول (قیمت خرید داروهای وارداتی +۱۵ درصد فروش واردکنندگان به شرکت‌های پخش + ۱۰ درصد فروش شرکت‌های پخش به داروخانه‌ها + ۱۵ درصد فروش داروخانه‌ها) محاسبه می‌شود.

داروهای مکمل با احتیاط مصرف شود

یک دکترای داروسازی با بیان اینکه در مواردی که به علت بیماری بدن قادر به جذب یا استفاده از مواد مغذی نباشد باید مکمل‌ها مصرف شوند، گفت: در مورد نحوه انتخاب مکمل و مقدار مصرف مناسب آن باید با پزشک مشورت شود و از عوارض جانبی و تاثیر متقابل مکمل‌ها با داروهایی که مصرف می‌شود پرس وجو کرد. دکتر فروغ موسوی با اشاره به اینکه مصرف داروهایی که به عنوان مکمل عرضه می‌شوند در همه افراد ضرورت ندارند، گفت: سالمندان و گروه خاصی از بیماران می‌توانند از مکمل‌های خاصی سود ببرند. وی با تاکید بر اینکه نیازهای تغذیه‌ای انسان اصولا باید از طریق جیره غذایی تامین شود، گفت: برای تامین و رفع کمبود بعضی از مواد مغذی استفاده از مکمل‌ها سودمند است. ولی پیش از تهیه و مصرف مکمل باید نحوه استفاده و موارد منع مصرف آن به دقت بررسی شود.

این دکترای داروسازی با بیان اینکه مصرف مکمل نباید جایگزین مصرف مواد طبیعی و غذاها شود، گفت: در مکمل‌ها تمامی مواد غذایی گنجانده نشده‌اند، مکمل‌ها حاوی منافع غذاهای کامل مانند میوه و سبزی نیستند، بنابراین بر حسب موقعیت و عادات غذایی ممکن است برخی مکمل‌های تغذیه‌ای ارزش تهیه هم نداشته باشند. دکتر موسوی گفت: غذاهای کامل نسبت به مکمل‌های تغذیه‌ای دارای سه مزیت؛ قدرت تغذیه‌ای برتر، الیاف ضروری و مواد محافظ هستند. وی در ادامه افزود: غذای کامل حاوی انواع ریزمغذی‌های مورد نیاز بدن بوده، میوه‌ها و سبزی‌ها نیز دارای الیاف غذایی هستند، در بسیاری از غذاهای سرشار از الیاف یا فیبر، مواد مغذی ضروری دیگری هم وجود دارد، استفاده از الیاف به عنوان بخشی از جیره غذایی سالم به پیشگیری از بروز بعضی از بیماری‌ها کمک می کند. دکتر موسوی یادآور شد: غذاهای کامل حاوی مواد با اهمیت برای سلامت انسان هستند، میوه‌ها و سبزی‌ها حاوی موادی موسوم به مواد شیمیایی گیاهی یا فیتوکمیکال است. این مواد در حفاظت از انسان در برابر سرطان، بیماری قلب، دیابت و فشارخون بالا موثرند. بسیاری از میوه ها و سبزی ها حاوی منبع عالی آنتی اکسیدان به شمار می آیند، این مواد از سرعت اکسیداسیون مواد در بدن می کاهند و مانع از صدمه رسیدن به سلول ها و بافت های بدن می شوند. به گزارش ایسنا، این دکترای داروسازی تصریح کرد: اگر فرد سالم باشد و از انواع متنوع غذاها مانند میوه، سبزی، غلات سبوس دار، صیفی‌جات، فرآورده‌های کم چرب لبنی، گوشت بدون چربی و ماهی استفاده کند، نیازی به مصرف هیچ نوع مکمل ندارد.

خبر کوتاه

«مرتجی» سرمربی تیم هندبال نیک اندیش اصفهان شد

سرمربی سابق تیم هندبال ذوب‌آهن به عنوان سرمربی تیم هندبال نیک اندیش اصفهان معرفی شد.در پی واگذاری سهمیه تیم هندبال سپاهان به تیم نیک اندیش، این تیم در فصل جدید مسابقات لیگ برتر هندبال کشور به عنوان یکی از نماینده‌های اصفهان شرکت می‌کند.با تصمیم مسئولان این باشگاه شهداد مرتجی به عنوان سرمربی تیم هندبال نیک اندیش انتخاب شده و به همراه این تیم در مسابقات لیگ برتر حضور خواهد یافت.مرتجی که از بازیکنان ملی‌پوش هندبال اصفهان بود، دو فصل قبل هدایت تیم هندبال ذوب‌آهن را بر عهده داشت و پس از انحلال این تیم به تیم سپاهان نقل مکان کرده و دستیار مجید رحیم‌زاده شد.حمید زمانی سرپرست سابق تیم هندبال ذوب‌آهن نیز به عنوان سرپرست تیم هندبال نیک اندیش معرفی شده است.شاکله اصلی تیم هندبال نیک اندیش را بازیکنان فصل قبل تیم هندبال سپاهان تشکیل می‌دهند و استکی، باباصفری و موسوی سه بازیکنی هستند که از تیم سپاهان به نیک اندیش نرفته‌اند. تمرینات تیم هندبال نیک اندیش برای حضور در مسابقات لیگ برتر هندبال چند روزی است که ادامه دارد، اما هنوز این تیم برای حضور در لیگ برتر هندبال اعلام آمادگی نکرده است.گفتنی است با انصراف تیم هندبال سپاهان، دو تیم نیک اندیش و مس پارس فلاورجان دو نماینده هندبال اصفهان در لیگ برتر هستند.

کناره‌گیری سرمربی تیم فوتسال گیتی پسند از تیم ملی

رضا لک به دلیل منع حضور مربیان باشگاهی در تیم ملی، گیتی‌پسند را برای ادامه کار مربیگری‌اش انتخاب کرد.سرمربی تیم فوتسال گیتی‌پسند که برای مدتی به عنوان دستیار خسوس در تیم ملی فعالیت می‌کرد، درباره قانون منع حضور مربیان باشگاهی در تیم ملی، اظهار کرد: من زمانی با گیتی‌پسند قرارداد بستم که حضورم در تیم ملی بلامانع بود، اما حالا آقایان تحت تاثیر حرف مدیران و رسانه‌ها قرار گرفتند و فکر کردند واقعا من در تیم ملی بازیکنان جابجا کرده‌ام. به همین دلیل گفتند از بین تیم ملی و گیتی‌پسند باید یکی را انتخاب کنم. لک در ادامه با بیان این که با این قانون از حضور در تیم ملی کناره‌گیری می‌کند، افزود: اگر کمیته فوتسال می‌گوید باید یکی را انتخاب کنم، پس ترجیح می‌دهم در گیتی‌پسند بمانم. اما تصمیم کمیته فوتسال عقلانی نیست. در تمام دنیا مربیان می‌توانند همزمان در تیم ملی باشگاهی کار کنند، اما اکنون که آقایان می‌گویند نمی‌شود، پس اشکالی هم ندارد! من هر تصمیمی که به نفع فوتسال کشور باشد را می پذیرم و امیدوارم تیم ملی بدون من به مسیرش ادامه دهد. اما اگر مشکل فقط من بودم، اشکالی ندارد ولی به بقیه دوستان دست نزنند و اجازه دهند در کادر فنی تیم ملی بمانند.

بوناچیچ باید به فکر چاره باشد

ذوب آهن یک نیمه‌ای

امیرحسین احتشامی

دومین بازی تیم فوتبال ذوب آهن در لیگ برتر با کسب نخستین امتیاز برای این سبزپوشان اصفهانی همراه شد تا شاگردان بوناچیچ با دست خالی به استقبال هفته سوم این رقابت ها نروند.ذوبی ها برابر پرسپولیس در نیمه نخست بازی برابری را به نمایش گذاشتند اما در نیمه دوم کفه ترازو به نفع حریف تهرانی سنگین شد تا ذوب آهن به خوش شانسی از شکست فرار کند .بوناچیچ هم در کنفرانس خبری پس از بازی اعتراف کرد که تیمش شانس آورده به پرسپولیس نباخته .اما آنچه از ذوب آهن در نیمه دوم دیده تیمی بود کم توان و کم رمق که خیلی زود باک انرژی بازیکنانش تخلیه شده ومیدان را با حریفان واگذار می کند .به عبارت بهتر ذوبی ها در نیمه دوم های بازی برابر استقلال خوزستان و پرسپولیس تهران بیش از آن که حریف را تحت فشار قرار دهند وبدنبال گلزنی باشند ، مراقب دروازه خودی بودند و آرزو می کردند هر چه زودتر داور در سوت پایان بازی بدمد . این آرزوی ذوبی ها در نخستین دیدار برابر حریف خوزستانی با گلهایی که در پنج دقیقه پایانی دروازه شان روئید هرگز برآورده نشد اما در بازی با پرسپولیس به کمک تیر دروازه این آرزو رنگ واقعیت به خود گرفت.در این میان نباید از توجه به یک موضوع مهم غافل شد.ذوب آهن تنها تیم لیگ این فصل به شمار می رود که فرصت ریکاوری و بدنسازی پیش فصل را نداشته و به فاصله کوتاهی پس از اتمام لیگ دوازدهم در لیگ سیزدهم حاضر شد .از سوی دیگر لوکا بوناچیچ سرمربی کروات این تیم هم در آستانه شروع لیگ به عنوان سرمربی ذوب آهن انتخاب و آغاز به کارد کرد تا همه چیز ذوبی ها دیر شروع شود .البته این دیر شروع شدن پیامدهای خاص خودش را به همراه داشته و گریبان ذوب آهن را خواهد گرفت .در بازی با استقلال خوزستان ، نداشتن فصل بدنسازی موجب شد تا شاگردان بوناچیچ در اواخر نیمه دوم از انرژی تخلیه شده و همین ضعف بهترین فرصت را برای حریف فراهم آورد تا ضربه کاری اش را در پنج دقیقه پایانی بر پیکر ذوب آهن وارد کند .در بازی دوم برابر پرسپولیس نیز ذوبی ها در نیمه دوم تا آستانه شکست پیش رفتند اما مهاجمان سرخپوش همچون حریف خوزستانی از فرصت های بدست آمده استفاده لازم را نبردند .موضوع دیگری که نباید پیرامون دوبازی پیشین ذوب آهن از نظر دور داشت این که دیر اضافه شدن بوناچیچ و بی نقش بودن او در جذب نفرات موجب شده دست این مربی برای استفاده از بازیکنان مورد اعتماد خالی باشد و کج دار و مریز به کارش ادامه دهد. به هر حال با نگاهی به شرایط کلی ذوب آهن در این فصل و دو دیداری که به نمایش گذاشت می توان به طور کلی گفت اوضاع این تیم چندان مطلوب به نظر نمی رسد و مشکلات فصل گذشت این تیم همچنان پابرجا باقی مانده است. به طور مثال ذوبی ها فصل گذشته از نداشتن یک مهاجم حرفه ای و گلزن که بتواند بار خط حمله این تیم را بر دوش بکشد رنج می بردند که در دوبازی نخست لیگ سیزدهم همچنان این معضل به چشم می آید. در خط هافبک هم بازیکن جنگنده ای که بتواند به عنوان بازیکن تخریبی عمل کرده و بازی حریفان را خراب کند دیده نمی شود. در خط دفاع نیز شرایط آنچنان که باید باشد نیست . کوتاه سخن این که از هر زاویه ای بخواهیم برآیند کلی ذوب آهن لیگ سیزدهم را زیر ذره بین قرار دهیم چندان نشانه هایی از خوشبینی نمی توان یافت .تنها می توان امیدوار بود شرایطی که در لیگ دوازدهم گریبان ذوبی ها را گرفت و این تیم را تا مرز سقوط به لیگ یک پیش برد دیگر برای این تیم با ریشه اصفهانی تکرار نشود .

تحلیل

در هفته دوم لیگ برتر چه گذشت؟

سپاهان، آن بالا ذوب آهن آن پایین

علیرضا خطیبی

با افزایش دو گل نسبت به هفته قبل، پرونده دومین راند لیگ سیزدهم با زدن ۱۴ گل به پایان رسید. نکته جالب این هفته، برتری تنها یک میزبان بود به نام فولاد که موفق شد همه امتیازات را در خانه نگه دارد. نیمی از بازیهای هفته هم مساوی شد شامل دو دربی گیلان و تبریز. سه بازی را هم مهمانان با نقره داغ کردن میزبان شان پایان دادند. جدول در پایان هفته دوم، سیاق همیشگی لیگ قبلی را برای دو تیم اصفهانی دارد. سپاهان در بالای جدول قرار دارد با تصاحب صد درصد امتیازات و ذوب آهن طبق معمول یکی از قعرنشینان است با گرفتن فقط یک ششم امتیازات.

ملوان صفر/ داماش صفر

دربی گیلان طبق معمول مساوی شد و به رسم همیشه، هواداران میزبان به اتوبوس تیم مهمان حمله کردند. این تقسیم امتیاز، هر دو تیم را در حسرت برد حداقل تا هفته سوم نگه داشت. ملوان از پیروزی سه بر یک در نیم فصل دوم لیگ قبلی در همین دربی گیلان، تا به حال هنوز رنگ برد را ندیده است.

تراکتورسازی یک (گل به خودی)
گسترش فولاد یک (مهدی قریشی)

نبردن در هفته دوم اولین جرقه های اعلام نارضایتی نسبت به عملکرد مجید جلالی در تراکتورسازی را استارت زد. آنها با یک گل به خودی از حریف همشهری جلو افتادند ولی در نیمه دوم و مقابل پرتاب های بلند اوت بازیکنان گسترش فولاد هیچ موفقیتی نداشتند و برتری را از دست دادند. در ترکیب گسترش خبری از سعید آقایی، بازیکن جنجالی هفته اول هم نبود.

سایپا صفر/ راه آهن ۳ (مجتبی شیری، امین منوچهری و فرزاد آشوبی)

یکی از سنگین ترین شکست های خانگی سایپا در تاریخ لیگ برتر. تیم ابراهیم زاده گل اول را زد و با تکیه بر سیستم مورد علاقه او یعنی ضدحمله صاحب دو پنالتی شد و برتری اش را سه برابر کرد. فیرات بعد از بازی مدعی شد این سنگین ترین شکست عمرش است ولی نگفت این عمر را به جز ایران در کدام کشور به عنوان سرمربی گذرانده است؟

استقلال یک (امیر حسین صادقی)
سپاهان ۲ (آرش افشین و هادی عقیلی)

زیباترین بازی هفته با تعداد موقعیت های گل بالاتر از استاندارد و شباهتی عجیب به بازی رفت دو تیم در لیگ قبلی یعنی برنده شدن تیمی که کمتر موقعیت گل داشت و مهمان بود. حساب سپاهان با اشتباهات داوری در این بازی نه تنها صاف نشد که طلب شان بیشتر هم شد. استقلال هم بسان تمام فصولی که قلعه نویی را در لیگ برتر روی نیمکتش داشت، در هفته دوم با یک گل اختلاف در آزادی باخت. قضاوت نفر اول لیست داوران الیت ایران هم در سوپرجام صوری ایران اصلا نرمال نبود. او یک پنالتی برای هر دو تیم نگرفت (خطای نوری روی غلامی برای سپاهان و پشت پای جهان عالیان روی نوری برای استقلال)، یک پنالتی عجیب و غریب برای سپاهان گرفت و با ندادن کارت زرد به مجیدی و صادقی آنها را در زمین نگه داشت و اخراج نکرد. روال بازیهای لیگ سیزدهم در آزادی این است که داور بازی اشتباهات اساسی می کند و توپ به دوربین بیکار عنکبوتی می خورد.

مس یک (احمد حسن زاده)
استقلال صنعتی یک (مهدی چاهکوتاه زاده)

مس خیلی زود در خانه عقب افتاد اما برخلاف تصور، هواداران کرمانی این بار صبوری کردند تا با گل دقیقه ۲+۹۰، کار به تساوی کشیده شود. احمد حسن زاده که گل مساوی را زد، یک پنالتی را هم هدر داد. یاوری زدن پنالتی را به حسین خانی سپرد ولی کاپیتان به دلیل خستگی از این کار طفره رفت و در حالی که یاوری داشت به دنبال شجاعی می گشت تا او پنالتی را بزند، حسن زاده توپ را کاشت و هدرش داد. مس برای چهاردهمین هفته پیاپی در لیگ برتر نباخت تا با رکورد سال ۸۹ خودش مساوی کند.

نفت یک (رضا نوروزی)
صبا ۲ (رضا عنایتی و فرید کریمی)

نفت هم مثل استقلال تیمی بود که در هفته اول، مهمان برنده و در هفته دوم میزبان بازنده شد. آنها گل اول را زدند ولی درنهایت به تیم محمد مایلی کهن باختند و صبایی ها از مربی نامهربان قبلی شان انتقام گرفتند. رضا عنایتی همچنان گل می زند ولو فقط از روی نقطه پنالتی. کسی فکر نمی کرد صبا چنین نمایشی در ابتدای لیگ داشته باشد و تا پایان هفته دوم، صد درصد امتیازات را گرفته باشد.

فولاد یک (فرزاد حاتمی)/ فجر صفر

حالا معلوم شد چرا حسین فرکی این قدر به حضور فرزاد حاتمی علاقه داشت و او را درحالی وارد ترکیب اصلی اش کرد که کمتر از ۲۴ ساعت قبل کارت بازی اش صادر شده بود. حاتمی به عنوان مهاجم نوک بازی کرد و با زدن یک گل سه امتیازی، عیارش را نشان داد. فجر هم تبدیل شد به تنها تیم بدون امتیاز این فصل تا پایان هفته دوم.

ذوب آهن صفر/ پرسپولیس صفر

بدترین بازی هفته که به جز ۱۵ دقیقه پایانی اش، هیچ تصویر قابل دیدنی جز شباهت رضا حقیقی و قاسم دهنوی به زعم گزارشگر بازی نداشت. ذوب آهن هنوز برای آماده شدن کار دارد و به رقم گفته های بوناچیچ، برای دقایق پایانی بیشتر بازیکنانش ترجیح می دهند، بازی را نگاه کنند. تعداد موقعیت های پرسپولیس در ده دقیقه پایانی حداقل دو برابر موقعیت های این تیم در ۸۰ دقیقه قبلی بود.

خبر کوتاه

ونگر:
پیشنهاد رئال جنون آمیز است

سرمربی آرسنال پیشنهاد ۱۰۰ میلون یورویی رئال‌مادرید به گرت بیل را جنون‌آمیز و مسخره خوانده.داستان گرت بیل با رئال‌مادرید همچنان ادامه دارد. کهکشانی‌ها با رییس ماجراجوی خود حاضر هستند برای جذب ستاره ولزی تاتنهام ۱۰۰ میلیون یورو به این تیم لندنی پرداخت کنند؛ رقمی که بسیاری آن را اغراق‌آمیز می‌دانند.آرسن ونگر پیشنهاد ۱۰۰ میلیون یورویی رئال به گرت بیل را مسخره دانست و از آن به جنون فوتبال یاد کرد. او گفت: خیلی جالب است در حالی که از بازی مالی پاک سخن می‌گوییم، برای جذب بیل ۱۰۰ میلیون پوند پیشنهاد داده می‌شود.فوتبال به غایت جنون‌آمیز شده است. چه بسا سوال شود که چنین رقم‌های نجومی چه تاثیر بر فوتبال خواهند گذاشت. باید بگوییم که با وجود اتخاذ تدابیر جدید بدتر از قبل شده‌ایم. واقعیت که این را نشان می‌دهد. فوتبال انگلیس نباید ستاره‌های خود را از دست بدهد. او یک بازیکن بریتانیایی و بهتر است که در لیگ برتر انگلیس بماند.فوتبال انگلیس بهتر است که بهترین بازیکن خود را حفظ کند.آرسنال بیش از یک دهه است که هیچ جامی را به دست نیاورده است. ونگر برای تقویت تیم خود قصد دارد، بر خلاف سال‌های اخیر سنت‌شکنی کند و چند ستاره نامی فوتبال جهان را به خدمت گیرد؛ با این هدف که امید را به هواداران ناراضی خود برگرداند.

اشما یکل:
امیدوارم «زلاتان» را در منچستر ببینم

سنگربان سابق منچستریونایتد مهاجم سوئدی پاری‌سن‌ژرمن را با اریک کانتونا مقایسه کرد. او دوست دارد ایبرا را با پیراهن یونایتدها ببیند.پاری‌سن‌ژرمن توانست در فصل جابه‌جایی تابستانی ادینسون کاوانی، مهاجم ناپولی را به خدمت بگیرد. با آمدن این مهاجم اروگوئه‌ای بسیاری از رسانه‌های اروپایی از جدایی زلاتان ابراهیموویچ از پاری‌سن‌ژرمن خبر دادند.این در حالی است که خود ابراهیموویچ از ماندن خود در این تیم فرانسوی سخن گفت.پیتر اشمایکل سنگربان سابق منچستریونایتد دوست دارد ابراهیموویچ را با پیراهن شیاطین سرخ ببیند. او معتقد است که کاپیتان تیم ملی فوتبال سوئد می‌تواند به کانتونای جدید اولدترافورد تبدیل شود.اشمایکل، عنوان کرد: زلاتان به دنیا آمده تا برای منچستریونایتد بازی کند؛ همچنان که کانتونا برای درخشش در منچستریونایتد به دنیا آمد. این نظر من است و به آن ایمان دارم. چه بسا این سوال به ذهن شما هم خطور کند که چرا بازیکنی با توانایی‌های ابراهیموویچ تا الان در لیگ برتر انگلیس به میدان نرفته است. این سوال به ذهن من هم خطور کرده و به همین خاطر است که دوست دارم ابراهیموویچ را با پیراهن منچستریونایتد ببینم. حضور ایبرا در لیگ برتر بسیار جالب خواهد بود.

آگهی دعوت مجمع عمومی عادی به طور فوق العاده

جلسه مجمع عمومی عادی به طور فوق العاده نوبت اول شرکت تعاونی موزائیک سازان خمینی شهر و حومه راس ساعت ۷/۵ بعدازظهر روز دوشنبه مورخ ۱۳۹۲/۶/۱۸ در محل تالار شاهین واقع در خمینی شهر خیابان شریعتی شمالی جنب شیرینی صفا تشکیل می گردد. لذا از کلیه اعضاء دعوت می شود با در دست داشتن کارت و یا معرفی نامه راس ساعت مقرر در محل مذکور حضور به هم رسانید و یا وکلای خود را کتباً معرفی نمائید.

دستور جلسه: ۱- گزارش هیئت مدیره و بازرسان ۲- طرح و تصویب صورت مالی سال ۱۳۹۱ و نحوه تقسیم سود ویژه و بودجه سال جاری شرکت ۳- ارائه گزارش تغییرات اعضاء و سرمایه شرکت ۴- انتخاب بازرس ۵- تعیین خط مشی آینده شرکت

هیئت مدیره شرکت تعاونی موزائیک سازان خمینی شهر و حومه

آگهی دعوت

تاریخ انتشار: ۱۳۹۲/۵/۱۳

جلسه مجمع عمومی عادی سالیانه به طور فوق العاده نوبت اول شرکت تعاونی موزائیک سازان رهنان راس ساعت ۹ الی ۱۲ صبح روز چهارشنبه مورخ ۹۲/۶/۱۳ در محل مسجد فاطمیه واقع در خیابان قدیم رهنان تشکیل می گردد. لذا از کلیه اعضاء دعوت می شود با در دست داشتن کارت و یا دفترچه عضویت راس ساعت مقرر در محل مذکور حضور به هم رسانند و یا وکلای خود را کتباً اعلام نمایند.

دستور جلسه:
۱- گزارش هیئت مدیره و بازرسان
۲- طرح و تصویب صورت های مالی سال ۱۳۹۱ و نحوه تقسیم سود ویژه و بودجه سال جاری شرکت
۳- ارائه گزارش تغییرات اعضا و سرمایه شرکت
۴- انتخاب اعضای اصلی و علی البدل بازرسان
۵- تعیین خط مشی آینده شرکت

هیات مدیره شرکت تعاونی موزائیک سازان رهنان

آگهی ابلاغ دادخواست وضمائم

بدینوسیله به آقای زیرپرشریفی فرزندشریف فعلا مجهول المکان ابلاغ می گردد که آقای خداخواست استوار به نشانی شهرضا خیابان پاسداران امیرآبادفاز۲ روبروی پارک ملت فرعی ۴۸ بن بست شقایق دادخواستی باوکالت خانم سمیرا شاهنظری به خواستهٔ مطالبه مبلغ یکصدمیلیون ریال وجه نقدبه انضمام خسارت وارده به این دادگاه تسلیم که به بکلاسه ۹۲۰۲۵۹ ح ۲ ثبت و وقت رسیدگی برای روزیکشنبه ۲۴ / ۹ / ۹۲ ساعت ۳۰ / ۹ صبح تعیین گردیده اینک حسب درخواست خواهان و به تجویز ماده۷۳ ق آ ۰ ۰ ۰ م مراتب یک نوبت دریکی از جراید کثیرالانتشار آگهی می شودتا ازتاریخ انتشارظرف یک ماه بامراجعه به دفترشعبه دوم دادگاه عمومی حقوقی شهرضاواخذ نسخه ثانی دادخواست و ضمائم ،آدرس کامل خوداعلام وهردفاعی داریدبیان نمایدوبرای جلسه رسیدگی فوق نیزدرشعبه دوم دادگاه عمومی حقوقی شهرضاحاضرشویدواگربعدا احتیاج به نشرآگهی باشد یک نوبت منتشرخواهدشدومدت آن ده روزخواهدبود مدیردفترشعبه دوم دادگاه عمومی حقوقی شهرضا

حصروراثت

آقای سید مجید شکرالهی دارای شناسنامه شماره ۵۰ به شرح دادخواست به کلاسه ۸/۹۲ش ح۱۴ از این دادگاه درخواست گواهی حصر وراثت نموده و چنین توضیح داده که شادروان هاجر شکرالهی یانچشمه بشناسنامه ۷۹۸ در تاریخ ۸۸/۵/۲۳ اقامتگاه دائمی خود بدرود زندگی گفته ورثه حین الفوت آن مرحوم منحصر است به: ۱ ـ سید حسین شکرالهی شماره شناسنامه ۲۷ ۲ ـ سید حسن شکرالهی یانچشمه شماره شناسنامه ۷۰ ۳ ـ سید نصراله شکرالهی شماره شناسنامه ۱۴۴ ۴ ـ سید مجید شکرالهی شماره شناسنامه ۵۰ (فرزندان متوفی) متوفی به غیر از نامبردگان وارث دیگری ندارد. اینک با انجام تشریفات مقدماتی درخواست مزبور را در یک نوبت آگهی می نماید تا هر کسی اعتراضی دارد و یا وصیت نامه از متوفی نزد او باشد از تاریخ نشر آگهی ظرف مدت یک ماه به دادگاه تقدیم دارد و الا گواهی صادر خواهد شد. م/ الف ۹۱۳ رئیس شعبه چهارده شورای حل اختلاف نجف آباد

آگهی اخطار اجرایی

شماره کلاسه: ۱۸۸۴/۹۱ مشخصات محکوم علیه نام: مسعود نام خانوادگی: هارونی حجالوئی نام پدر: علی اکبر نشانی محل اقامت: مجهول المکان مشخصات محکوم له نام: امیر نام خانوادگی: سلیمان فیل نشانی محل اقامت: زینبیه کوچه مخابرات کوچه دوم کوی مجید خسروی محکوم به بموجب رای شماره ۱۸۸ تاریخ ۹۲/۲/۲ حوزه ۱۱ شورای حل اختلاف شهرستان اصفهان که قطعیت یافته است. محکوم علیه محکوم است به: پرداخت مبلغ ده میلیون ریال ۱۰/۰۰۰/۰۰۰ ریال بابت اصل خواسته و ۳۴/۰۰۰ ریال بابت هزینه دادرسی و هزینه نشر آگهی طبق تعرفه و خسارت تاخیر تادیه از تاریخ سررسید ۹۱/۱۰/۵ تا اجرای حکم در حق خواهان. ماده ۳۴ قانون اجرای احکام: همین که اجرائیه به محکوم علیه ابلاغ شد محکوم علیه مکلف است ظرف ده روز مفاد آن را به موقع اجرا بگذارد یا ترتیبی برای پرداخت محکوم به بدهد یا مالی معرفی کند که اجرای حکم و استیفاء محکوم به از آن مسیر باشد و در صورتی که خود را قادر به اجرای مفاد اجرائیه نداند باید ظرف مهلت مزبور صورت جامع دارائی خود را به قسمت اجرا تسلیم کند و اگر مالی ندارد صریحاً اعلام نماید. شعبه ۱۱ حقوقی شورای حل اختلاف استان اصفهان

حصروراثت

آقای سیروس شجاعی برجوئی دارای شناسنامه شماره ۱۹۹ به شرح دادخواست به کلاسه ۱۰/۹۲ ش ح۱۴ از این دادگاه درخواست گواهی حصر وراثت نموده و چنین توضیح داده که شادروان کبوتر خانم شجاعی برجوئی بشناسنامه۷۰۸ در تاریخ۹۱/۱/۴ اقامتگاه دائمی خود بدرود زندگی گفته ورثه حین الفوت آن مرحوم منحصر است به: ۱ ـ سعدی شجاعی برجوئی شماره شناسنامه ۵۰۳ ۲ ـ سیروس شجاعی برجوئی شماره شناسنامه ۱۹۹ ۳ ـ محمد شجاعی برجوئی شماره شناسنامه ۶۵۴ ۴ ـ بهروز شجاعی برجوئی شماره شناسنامه ۹۵۲ ۵ ـ ابراهیم شجاعی برجوئی شماره شناسنامه ۱۰ ۶ ـ رضا شجاعی برجوئی شماره شناسنامه ۱۰۴۴ (فرزندان متوفی) متوفی به غیر از نامبردگان وارث دیگری ندارد. اینک با انجام تشریفات مقدماتی درخواست مزبور را در یک نوبت آگهی می نماید تا هر کسی اعتراضی دارد و یا وصیت نامه از متوفی نزد او باشد از تاریخ نشر آگهی ظرف مدت یک ماه به دادگاه تقدیم دارد و الا گواهی صادر خواهد شد م/الف ۹۱۴ رئیس شعبه چهارده شورای حل اختلاف نجف آباد

آگهی اخطار اجرایی

شماره کلاسه: ۹۱-۱۸۴۲ مشخصات محکوم علیه نام: فرشته نام خانوادگی: عوض زاده نشانی محل اقامت: مجهول المکان مشخصات محکوم له نام: مائده نام خانوادگی: حسین زاده به وکالت فرناز جوادی نژاد نشانی محل اقامت: اصفهان خ شیخ صدوق شمالی ساختمان سرو طبقه دوم واحد ۷ محکوم به بموجب رای شماره ۱۵۴ تاریخ ۹۲/۲/۷ حوزه ۳۲ شورای حل اختلاف شهرستان اصفهان که قطعیت یافته است. محکوم علیه محکوم است به: پرداخت مبلغ ۵۰/۰۰۰/۰۰۰ ریال به عنوان اصل خواسته و پرداخت ۳۸/۰۰۰ ریال به عنوان خسارت دادرسی به پرداخت خسارات تاخیر و تادیه از تاریخ ۹۱/۱۰/۱۰ لغایت زمان وصول و ایصال آن طبق نرخ شاخص بانک مرکزی در حق خواهان صادر و اعلام می دارد. ماده ۳۴ قانون اجرای احکام: همین که اجرائیه به محکوم علیه ابلاغ شد محکوم علیه مکلف است ظرف ده روز مفاد آن را به موقع اجرا بگذارد یا ترتیبی برای پرداخت محکوم به بدهد یا مالی معرفی کند که اجرای حکم و استیفاء محکوم به از آن مسیر باشد و در صورتی که خود را قادر به اجرای مفاد اجرائیه نداند باید ظرف مهلت مزبور صورت جامع دارائی خود را به قسمت اجرا تسلیم کند و اگر مالی ندارد صریحاً اعلام نماید. شعبه ۳۲ حقوقی شورای حل اختلاف استان اصفهان

آگهی مزایده مرحله دوم

پیرو مزایده ۹۲/۲/۲۵ در پرونده کلاسه ۹۱۰۳۵۷ اجرایی و به موجب دادنامه ۶۸۱ ـ ۸۹ صادره از شعبه اول حقوقی محکوم علیه اجرایی خانم زهرا رضایی ـ آقای علی اسماعیلی محکوم است به پرداخت ۵۷۸۹۱۷۰۳۶ ریال بابت محکوم به و هزینه های دادرسی و غیره در حق محکوم له و مبلغ ۲۳۹۵۲۰۰۰ ریال نیم عشر دولتی در حق صندوق دولت که از طریق اجرای احکام مدنی شهرستان نجف آباد اموال ذیل توقیف و توسط کارشناس رسمی دادگستری هیئت سه نفره به شرح ذیل ارزیابی گردیده است . منزل مسکونی واقع در نجف آباد ـ امیر آباد خیابان شهید مطهری کوچه شهید احمد شریفی به شماره پلاک ۴۴ و کد پستی ۸۵۱۳۹۸۴۸۳۷ ملک فوق دارای پلاک ثبتی به شماره ۵/۷۵ دفتر ۱۵۵ و شماره ثبت ۲۷۸۳۱/۱۶۱۶ صفحه ۴۲۷ در حال حاضر به صورت دو باب منزل مسکونی و از آنها استفاده می شود عرصه موجود ۳۲۵ متر مربع از قرار هر متر مربع ۱۶۵۰۰۰۰ ریال جمعا ۵۳۶۲۵۰۰۰۰ ریال و ارزش دو واحد مسکونی به مبلغ ۷۵۸۲۵۰۰۰۰ ریال با در نظر گرفتن کلیه عوامل و عرف روز محل برآورد گردیده است . که با توجه به مراتب فوق و عدم اعتراض طرفین نسبت به نظریه کارشناسی ،اموال توقیف شده از طریق اجرای احکام حقوقی نجف آباد و در تاریخ ۹۲/۵/۲۴ساعت ۱۱ صبح و در همان محل به فروش می رسد ،برنده مزایده شخصی است که از قیمت کارشناسی بالاترین قیمت را انتخاب که بایستی ۱۰ درصد آنرا فی المجلس به حساب ۲۱۷۱۲۹۰۳۵۴۰۰۱ واریز و چنانچه ظرف مهلت مقرر نسبت به واریز مابقی آن اقدام ننماید مبلغ سپرده با کسر هزینه به نفع صندوق دولت ضبط و مزایده مجدداً تکرار می گردد ضمنا خریدار می تواند ظرف پنج روز قبل از مزایده ازمال/اموال/ ملک مورد نظر بازدید به عمل آورد . تاریخ انتشار :۹۲/۵/۱۰ تا۹۲/۵/۱۳ م/الف ۹۱۶ مدیر اجرایی احکام حقوقی دادگستری نجف آباد

آگهی اخطار اجرایی

شماره کلاسه: ۱۸۸۳/۹۱ مشخصات محکوم علیه نام: مسعود نام خانوادگی: هارونی حجالوئی نام پدر: علی اکبر نشانی محل اقامت: مجهول المکان مشخصات محکوم له نام: محمد نام خانوادگی: سلیمان نشانی محل اقامت: خ زینبیه کوچه مخابرات کوچه دوم کوچه خسروی محکوم به بموجب رای شماره ۲۱۵ تاریخ ۹۲/۲/۲۲ حوزه ۱۱ شورای حل اختلاف شهرستان اصفهان که قطعیت یافته است. محکوم علیه محکوم است به: پرداخت مبلغ ۱۳/۳۰۰/۰۰۰ سیزده میلیون و سیصد هزار ریال بابت اصل خواسته و ۳۶/۰۰۰ ریال بابت هزینه دادرسی و هزینه نشر آگهی و خسارت تاخیر تادیه از تاریخ سررسید چک ۹۱/۱۰/۵ تا اجرای حکم در حق خواهان. ماده ۳۴ قانون اجرای احکام: همین که اجرائیه به محکوم علیه ابلاغ شد محکوم علیه مکلف است ظرف ده روز مفاد آن را به موقع اجرا بگذارد یا ترتیبی برای پرداخت محکوم به بدهد یا مالی معرفی کند که اجرای حکم و استیفاء محکوم به از آن مسیر باشد و در صورتی که خود را قادر به اجرای مفاد اجرائیه نداند باید ظرف مهلت مزبور صورت جامع دارائی خود را به قسمت اجرا تسلیم کند و اگر مالی ندارد صریحا اعلام نماید. شعبه ۱۱ شورای حل اختلاف استان اصفهان

آگهی ابلاغ دادخواست و ضمائم

بدینوسیله به آقای حسین علی غضنفری و ماندانا کاظمزاد فعلاً مجهول المکان ابلاغ می گردد که خواهان تعاونی ثامن الائمه با وکالت اکرم شجاعی به نشانی: اصفهان – خ جی تعاونی ثامن الائمه دادخواستی به خواسته مطالبه وجه بیست و دو میلیون ریال به این شورا تسلیم که به کلاسه ۹/۴۵ صبح تعیین گردیده، اینک حسب ثبت و وقت رسیدگی برای روز پنج شنبه مورخ ۹۲/۶/۱۴ ساعت ۹/۴۵ صبح تعیین گردیده، با توجه به مجهول المکان بودن خوانده حسب تقاضای خواهان می شود تا از تاریخ انتشار ظرف یک ماه با مراجعه به دبیرخانه شورای حل اختلاف ۶ حقوقی شهرضا و اخذ نسخه ثانی دادخواست و ضمائم، آدرس کامل خود را اعلام و هر دفاعی دارید بیان نمائید و برای جلسه رسیدگی فوق نیز در شورای حل اختلاف ۶ حقوقی شهرضا حاضر شوید و اگر بعدا احتیاج به نشر آگهی باشد یک نوبت منتشر خواهد شد و مدت آن ده روز خواهد بود. رئیس دبیرخانه شورای حل اختلاف ۶ حقوقی شهرضا

آگهی ابلاغ دادخواست و ضمائم

بدینوسیله به آقای محمدرضا باقرپور و لیلا گلابی فعلاً مجهول المکان ابلاغ می گردد که خواهان تعاونی ثامن الائمه با وکالت اکرم شجاعی به نشانی: اصفهان – خ جی تعاونی ثامن الائمه دادخواستی به خواسته مطالبه وجه بیست و هشت میلیون ریال به این شورا تسلیم که به کلاسه ۱۱۴۸/۹۱ ثبت و وقت رسیدگی برای روز پنج شنبه مورخ ۹۲/۶/۱۴ ساعت ۹/۱۵ صبح تعیین گردیده، اینک حسب درخواست خواهان و به تجویز ماده ۷۳ ق.آ.د.م مراتب یک نوبت در یکی از جراید کثیرالانتشار آگهی می شود تا از تاریخ انتشار ظرف یک ماه با مراجعه به دبیرخانه شورای حل اختلاف ۶ حقوقی شهرضا و اخذ نسخه ثانی دادخواست و ضمائم، آدرس کامل خود را اعلام و هر دفاعی دارید بیان نمائید و برای جلسه رسیدگی فوق نیز در شورای حل اختلاف ۶ حقوقی شهرضا حاضر شوید و اگر بعدا احتیاج به نشر آگهی باشد یک نوبت منتشر خواهد شد و مدت آن ده روز خواهد بود. رئیس دبیرخانه شورای حل اختلاف ۶ حقوقی شهرضا

آگهی ابلاغ

در پرونده کلاسه ۹۱۰۱۶۷ ت/۱۷ آقای کریم میرزایی متهم است به قتل عمدی مرحوم اسلام نورزهی که حسب محتویات پرونده مجهول المکان می باشد. لذا با استناد به ماده ۱۸۰ قانون آئین دادرسی کیفری به وی اخطار می شود جهت رسیدگی به اتهامش در تاریخ ۹۲/۶/۲۳ ساعت ۹ صبح در شعبه ۱۷ دادگاه تجدید نظر کیفری استان اصفهان واقع در چهارراه نظر مجتمع دادگاههای تجدید نظر حاضر شود، در غیر این صورت تصمیم قانونی اتخاذ خواهد شد. ۱۸۸۹۰/م الف مدیر دفتر شعبه ۱۷ تجدید نظر کیفری استان اصفهان -قلسمی

آگهی ابلاغ وقت رسیدگی

درخصوص پرونده کلاسه ۴۲۶/۹۲ خواهان حسین مرادیان دادخواستی مبنی بر مطالبه عین ۲۹۶/۴۱۰ گرم طلا بانضمام مطلق خسارت دادرسی به طرفیت محسن رفیعی تقدیم نموده است وقت رسیدگی برای مورخ ۹۲/۶/۱۳ ساعت ۸/۳۰ صبح تعیین گردیده، با توجه به مجهول المکان بودن خوانده حسب تقاضای خواهان برابر ماده ۷۳ قانون آیین دادرسی مدنی مراتب در جراید منتشر، تا خوانده قبل از وقت رسیدگی به این شعبه واقع در اصفهان ابتدای خیابان آتشگاه مجتمع شماره دو شورای حل اختلاف مراجعه و نسخه ثانی دادخواست و ضمائم را اخذ نمایید. در صورت عدم حضور وقت رسیدگی ابلاغ شده تلقی و تصمیم مقتضی اتخاذ می شود. شعبه پنجم حقوقی شورای حل اختلاف اصفهان

آگ

۲۶ رمضان ۱۴۳۴

پس از ۱۰۰۰ شماره

شماره ۸۹۴ | شنبه ۲۳ آبان ۱۳۸۸

روزنامه اصفهان امروز | اذان صبح ۴:۴۶ | طلوع آفتاب ۶:۱۹ | اذان ظهر ۱۳:۱۰ | اذان مغرب ۲۰:۱۷

یکشنبه ۱۳ مردادماه ۱۳۹۲ / سال نهم / شماره ۱۸۹۴

اصفهان امروز

نخستین روزنامه سراسری استان اصفهان(از سال ۱۳۸۵)

روزنامه فرهنگی، اجتماعی، اقتصادی با روش خبری - تحلیلی - اطلاع رسانی

صاحب امتیاز و مدیر مسئول: عبدالمحمد اکبری

قائم مقام مدیر مسئول و سردبیر: امیر اکبری

نشانی: اصفهان، میدان آزادی، خیابان دانشگاه، نرسیده به حکیم نظامی، کوچه نادری، شماره ۵

تلفن: ۶۲۹۳۷۵۰-۰۳۱۱ (ده خط) فاکس: ۶۲۹۳۳۹۲-۰۳۱۱

	اصفهان	تهران	مشهد	شیراز
	▲ ۳۹	▲ ۳۶	▲ ۳۳	▲ ۳۹
	▼ ۲۴	▼ ۲۵	▼ ۲۴	▼ ۲۶

آفتابی

حضرت علی(ع): عقل، اندوختن تجربه‌ها (و عمل به آن) است و بهترین تجربه، آن است که پندت داده.

آیه‌های روشن

آنان که می گویند: خدا

همانا کسانی که گفتند: پروردگار ما خداست؛ سپس بی هیچ انحرافی بر این سخن ثابت قدم ماندند، فرشتگان با این پیام بر آنها فرود می آیند که: نترسید و اندوه مدارید و مژده باد شما را به بهشتی که آن را به شما وعده می دادند(ترجمه آیه شریفه ۳۰ سوره مبارکه فصلت)

پس بدین سبب که خدا دینی برای تو و امتت تشریع کرده که جامع ادیان گذشته است به دعوت همگان بپرداز و آن گونه که فرمان یافته ای بر راه راست پایدار باش و از هواهای نفسانی آنان پیروی مکن و بگو: به هر کتابی که خدا فرو فرستاده ایمان آورده ام و فرمان یافته ام که میان شما به عدالت رفتار کنم، چرا که پروردگار ما و شما خداست و در آیین او همه با هم برابریم. اعمال ما از آن ما و اعمال شما از آن شماست. هیچ کس نه در برابر اعمال دیگران مواخذه می شود و نه پاداش می بیند. ...(ترجمه آیه شریفه ۱۵ سوره مبارکه شوری)

و قطعا ما به سوی پروردگارمان باز خواهیم گشت(ترجمه آیه شریفه ۱۴ سوره مبارکه زخرف)

همانا کسانی که گفتند: پروردگار ما خداست؛ سپس بی هیچ انحرافی بر این سخن ثابت قدم ماندند، نه ترسی بر آنان خواهد بود و نه اندوهگین می شوند(ترجمه آیه شریفه ۱۳ سوره مبارکه احقاف)

خانه ای که همیشه نور است

سینه های مومنان و معابد بزرگی به یکدیگر نزدیک هستند آنچنان که گویی ترجمان یکدیگرند. آن یکی با عشق گرم است و آن دیگری به عشق برپاست و هر دو گویی آینه دار جلوه هایی از خانه معشوق اند. خانه یی که در آن عشق روییده و نور کلمات مقدس، خشت و آجر آن را رنگی دیگر بخشیده است. شیعه قرنهاست در راه طوفانی و سخت تاریخ، نشانی این خانه را از روی کلمه کلمه قرآن پیدا کرده است و سعی نموده تا نیم قدمی به سوی این آبادی بی انتها و این عمارت بی خرابی بردارد. درباره خانه های اهل بیت عصمت و طهارت، بسیار آیه (فی بیوت اذن الله ان ترفع و یذکر فیها اسمه، یسبح له فیها بالغدو و الاصال) تلاوت شده است. پس سینه تنگ عاشقان را جایی برای نالیدن هست! و زمینی برای بزرگ شدن! و خانه ای برای وصل شدن!

اهرام مصر بزرگترین بنای عجایب هفتگانه

اصفهان امروز Online

کتاب های مختلفی منتشر شده اند که مکان های زیبا و تاریخی را در دنیا برای سفر به شما معرفی می کنند، مکان های باستانی که به خوبی حفظ شده اند و دیدن آنها مانند پلی به قرن گذشته است. برخی دیگر از مکان ها به شاهکارهای هنری یا مهندسی و یا دیدنی مانند تاج محل و خانه آبشار فرانک لویدرایت اشاره دارد. ما در مطلبی به ۲۸ مکان در سراسر جهان برای دوستداران حیات وحش، جویندگان ماجراجو و کسانی که به دنبال یک برنامه پر هیجان هستند اشاره کرده ایم. طبق برنامه ریزی انجام شده هر هفته به معرفی یکی از این ۲۸ مکان می پردازیم. اهرام مصر چهارمین مکان از این لیست است.

بحث های مختلفی در مورد ساخت اهرام مصر وجود دارد.

اهرام جیزه در ساحل غربی رودخانه نیل در صحرایی خشک قرار دارند. اهرام جیزه به سلسله چهارم مصر می‌رسد که نام‌های آنها عبارتند از "هرم خوفو"، "هرم خفره" و "هرم منکور" که خوفو بزرگترین ، قدیمی ترین و معروف ترین بنای تاریخی "عجایب هفت گانه" جهان باستان است و همچنان پا بر جا است. طبق اکتشافات انجام شده، ۴هزار و ۵۰۰ سال پیش به عنوان آرامگاه "خوفو"چهارمین فرعون از سلسله پادشاهی مصر به ارتفاع ۴۸۱ فوت (معادل ۱۴۶٫۶۰ متر)ساخته شد. به علت دزدیده شدن سنگ های آهکی براقش در آن زمان ارتفاع آن به ۴۵۰ فوت رسیداین موضوع که دقیقاً چگونه مصریان این سازه های عظیم الجثه را ساخته اند هنوز مورد بحث است. برای ساخت هرم بزرگ، کارگران مجبور به قطع، حمل و سرهم کردن ۲٫۳ میلیون بلوک هایی از جنس سنگ آهک به وزن تقریبی ۲ تن بودند. باستان شناسان در حال حاضر بر این باورند پروژه های اهرام از پروژه های معمولی آن دوران به شمار می آمدند. این اهرام به فرمان فرعون ساخته شده است و به عنوان بهترین مقبره قابل توجه بشر باقی ماند. به گفته ژان پیر هودن معمار فرانسوی که حدود یک دهه در خصوص بزرگترین هرم تحقیق کرده است، "شما نمی توانید سازه ای از سنگ به اندازه این هرم ها با تعداد کمی از مردم بسازید مگر اینکه به درجه علم بالایی در بسیاری از علوم رسیده باشید." هرم خوفو دارای سه اتاق دفن اجساد است. اتاق اول محل دفن شاه، اتاق دوم محل دفن ملکه و اتاق سوم که برای رد گم کردن دزدان هرم بوده‌است.

با افزایش گازهای گلخانه ای

سرنوشت زمین مانند ناهید می شود

محققان معتقدند، روند صعودی انتشار گازهای گلخانه‌یی می تواند زمین را به سیاره ای غیر قابل سکونت مانند ناهید مبدل کند. به گزارش ایسنا، با افزایش انتشار گازهای گلخانه‌ای، میزان جذب انرژی خورشید نیز به شدت افزایش یافته و زمین دیگر قادر به حفظ تعادل دمایی نخواهد بود.در نتیجه گرم تر شدن زمین، اقیانوس ها به حالت جوش درآمده و تبخیر می شوند؛ در این شرایط جو مملو از بخار شده و زمین به سیاره ای غیر قابل سکونت مشابه سرنوشت جهنمی ناهید مبدل خواهد شد.منطقه قابل سکونت ستاره جایی است که فرآیند فرار گازهای گلخانه‌یی آغاز می شود؛ این منطقه حلقه‌ای از فضا در اطراف ستاره است که محل مناسبی برای شکل گیری آب به شکل مایع بر سطح سیاره سنگی و میزبانی حیات محسوب می شود.اخترشناسان دانشگاه ویکتوریا با استفاده از مدل رایانه‌یی دریافته اند، آستانه پایین تر تابش حرارتی در فرآیند گازهای گلخانه‌یی احتمالاً سریع تر از تصورات قبلی روی دهد.«تیلور رابینسون» یکی از نویسندگان این تحقیق تأکید می کند: نتایج این یافته برای سیاره زمین نیز قابل تعمیم است؛ با توجه به افزایش میزان تابش نور خورشید، جو زمین بیش از تصورات قبلی مستعد اثرات گازهای گلخانه ای قرار دارد.نتایج این مطالعه در مجله NATURE GEOSCIENCE منتشر شده است.

تلفن های آندرویدی جاسوسی می کنند

میکروفون تلفن و تبلت های مجهز به آندروید، از راه دور فعال شده و بدین ترتیب هر حرفی که می زنید، توسط جاسوسان شنیده می شود. نفوذ دولت ها به داده کاربران از طریق فناوری های نوین پس از افشاگری های اسنودن موضوع داغ محافل تکنولوژیکی بوده و اینک میکروفون دستگاه های مجهز به سیستم عامل آندروید، سوژه جدید سازمان های جاسوسی شده است.در خبر منتشره از سوی وال استریت به نقل از یکی از مقامات سابق امریکایی سیستم شنود از طریق گوشی هوشمند و تبلت توسط اف بی آی، توضیح داده شده است.در این خبر راه های جمع آوری اطلاعات از طریق اف بی آی در فضای سایبر توضیح داده شده که اسناد و مدارک عرضه شده در برخی دادگاه ها بر این داستان صحه می گذارد.بر این اساس استفاده از برنامه های موسوم به SPYWARE و نرم افزارهای مشابه با حکم دادگاه در حال افزایش بی سابقه است. البته افزایش ازدیاد پذیرش فناوری توسط سازمان های اطلاعاتی، امری طبیعی است و جاسوسی رنج وسیعی از متد های جدید را شامل می شود و روش های سنتی جاسوسی از پی سی و موبایل را (مانند ارسال ایمیل و لینک های زهرآلود) نیز در کنار خود دارد.

مقام سابق امریکایی در مصاحبه با وال استریت می گوید ابزار آندرویدی را می توان از طریق میکروفون طوری تعریف کرد که از راه دور مکالمات تلفنی و یا مکالمات حضوری مظنون را ضبط کردهو یا هم زمان شنید. در واقع میکروفون روی این دستگاه ها فعال شده بدون اینکه کاربر بفهمد و هر آنچه در حول و حوش کاربر به صورت صوتی (صحبت و مکالمه حضوری) رخ می دهد را جاسوسی می کند. بدین ترتیب اف بی آی از طریق تلفن های آندرویدی می تواند به اصطلاح مظنونان را تحت تعقیب قرار دهد. این مقام آگاه می گوید بیش از یک دهه است که اف بی آی روی جاسوسی از طریق میکروفون تلفن همراه کار می کند.به گفته این مقام این فناوری برای مبارزه با تروریست، جنایات سازمان یافته و مبارزه با پورنوگرافی تعریف شده و البته در مبارزه با هکرها نیز از آن استفاده می شود در حالی که برخی هکرها در ساخت این پروژه دست داشته اند.از سال ۲۰۰۵ بدین سو اف بی آی از WEB BUGS برای جمع آوری آدرس اینترنتی و برنامه های نصب شده روی کامپیوترها استفاده می کند. همچنین هکرها را استخدام کرده و هم برنامه های خود را توسعه می دهد و هم آنها را مأمور خرید برنامه های لازم برای جاسوسی می کند و وقتی متد معمولی در یک عملیات جواب ندهد، بلافاصله روی متد جدید سوئیچ می کند.هفته پیش اف بی آی به طور تلویحی تأکید کرد که برای ۳۵ هزار نیروی خود گلکسی سامسونگ مجهز به آندروید می خرد و قطعا اف بی آی می داند که آندرویدامن نیست اما با این حال قصد خرید این دستگاه را برای نیروهای خود دارد. بنابراین می تواند بدون اینکه کاربر بداند از طریق آندروید وی را از راه دور کنترل کند.

رباتی که می تواند خون بگیرد

تیمی از دانشمندان در کالیفرنیا در حال ساخت رباتی هستند که قادر است رگ را پیدا کرده و به تنهایی از آن خون بگیرد. به گزارش ایسنا، سازندگان این سامانه امیدوارند ابداع آن‌ها فرایند انجام آزمایش‌های بالینی را سرعت بخشد.ربات جدید که VEEBOT نام گرفته، به اندازه یک انسان آموزش‌دیده دقیق است و دانشمندان در نظر دارند دقت آن را پیش از کاربرد در آزمایش‌های بالینی، از دقت انسان نیز بالاتر ببرند.پس از اتمام پیشرفت تکنیکی این سیستم، آن‌ها در صدد یافتن بودجه برای تجاری‌سازی آن برخواهند آمد.گفته می‌شود، VEEBOT تا استفاده در بیمارستان‌ها سال‌ها فاصله دارد.

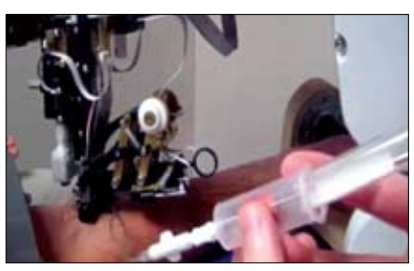

از گوشه و کنار دنیا

معده درد دختر ۱۷ ساله بارداری اش را آشکار کرد

شاید باورتان نشود ولی درد معده در یک دختر ۱۷ ساله باعث شد به بارداری اش پی ببرد و درست زمانی متوجه این درد شد که زمان زایمانش فرا رسیده بود. به گزارش جام، جودی اسمیت ۱۷ ساله اهل یورکشایر غربی در شمال انگلستان از ناحیه پایین شکم خود احساس درد شدیدی کرد و مادرش لزلی او را به بیمارستان رساند. پزشکان در بیمارستان متوجه شدند که او باردار است و جالب اینجا است که چند ساعت بعد خانم اسمیت پسر ۳/۶ کیلویی خود به نام جک آرتور را سالم به دنیا آورد. خانم اسمیت و نامزدش دنی یومن ۱۹ ساله اعتراف می کنند که هنوز در شوک به دنیا آمدن فرزندشان اند.

رونمایی از قدرتمندترین رایانه هواشناسی در استرالیا

روز چهارشنبه استرالیا از قدرتمندترین رایانه این کشور رونمایی کرد که مقادیر عظیم داده را برای پیش‌بینی آب‌وهواهای بی‌نهایت سخت در اختیار دانشمندان هواشناسی می گذارد.به گزاش ایسنا، دانشگاه ملی استرالیا، نام این ابررایانه را به پاس الهه تندر، رعدوبرق و توفان ژاپن، RAIJIN نامگذاری کرده است.ظرفیت این ابررایانه تعیین کننده اصلی موفقیت دانشمندان در عرصه هواشناسی عنوان شده است.به گفته لیندسی بوتن، مدیر «مرکز ملی زیرساخت محاسباتی» دانشگاه ملی استرالیا، سیستم جدید می تواند با شبیه‌سازی‌های پیچیده و مدلبندی بسیار سریع‌تر و تفکیک‌پذیری بالاتری در مقایسه با مدل‌های پیشین عمل کند.گفته می‌شود این سامانه، بیست‌وهفتمین رایانه قدرتمند جهان است که دارای ۵۷ هزار هسته پردازنده است که با تعداد هسته‌های ۱۵ هزار لپ‌تاپ برابری می کند.این سیستم همچنین دارای حافظه ۱۶۰ ترابایتی است که معادل حافظه ۳۰ هزار لپ‌تاپ گزارش شده است.

آرامش، آسایش و راحتی، هدیه مدیران شهری شاهین‌شهر به مردم

تقاطع و میدان ولی‌عصر (عج) شاهین‌شهر، نماد خدمت‌گذاری، تخصص و خودباری

مدیران شهری شاهین‌شهر از شش سال پیش تاکنون، خدمت‌رسانی علمی و عملی به شهروندان را در اولویت فعالیت‌های خود قرار داده‌اند. نتیجه این امر نیز اکنون بیش از هر چیز، در رفاه، آسایش و راحتی شهروندان شاهین‌شهری خلاصه شده است. **اجرای بیش از ۳۵۰ پروژه شهری طی شش سال از سال‌های ۸۶ تا ۹۲ در شاهین‌شهر، شرایطی فراهم آورده تا مدیران شهری آن، از سوی وزارت کشور و همچنین استانداری اصفهان، لوح تقدیر فعال‌ترین شهرداری سطح کشور را دریافت کنند.** تبدیل شدن شاهین‌شهر به سبزترین شهر کویری کشور و ساخت ترمینال شیشه‌ای نیز از جمله مهمترین اقدامات شهرداری این شهر در سال‌های اخیر بوده است. با این حال، اجرای پروژه «تقاطع و میدان غیرهمسطح ولی‌عصر(عج)»، یکی از شاخص‌ترین فعالیت‌های شهرداری شاهین‌شهر در سال‌های اخیر به شمار می‌رود.

پروژه تقاطع غیرهمسطح ولی‌عصر(عج) در غرب شاهین‌شهر و به منظور ساماندهی ورودی و خروجی‌های این شهر از محورهای اصلی بزرگراه آزادگان و با هدف ایجاد ترافیک روان و ایمن اجرا شده است. **هزینه اجرای تقاطع غیرهمسطح این پروژه ۴۰۰ میلیارد ریال بوده و با ایجاد چهار پل، یکی از منحصر به فردترین طرح‌های ترافیکی شهرداری‌های کشور به شمار می‌رود.** این پروژه شامل دو پل در قسمت غرب و دو پل نیز در قسمت شرق است. پل‌های شرقی تقاطع غیرهمسطح ولی‌عصر(عج) دو دهانه‌ای هستند و هر یک ۵۴ متر طول دارند. سیستم سازه‌ای پل‌ها به صورت تیر و دال، مرکب از ۳۶ عدد از تیرهای بتنی پیش‌ساخته است که طول هر یک به ۲۶ متر و ارتفاع آنها به دو متر می‌رسد. نکته جالب توجه اینکه مسیر اصلی تهران ـ اصفهان از روی تابلیه به عرض ۱۷ متر عبور کرده و به فاصله هشت متری آن دسترسی به زیرگذر، مجزا از مسیر اصلی و از روی تابلیه به عرض ۱۹ متر عبور می‌کند. در واقع، در صورتی که مقصد نهایی وسایل نقلیه‌ای که مسیر تهران ـ اصفهان عبور می‌کنند، اصفهان باشد، از سمت شرقی پل عبور می‌کنند و چنانچه قصد تغییر مسیر به سمت شاهین‌شهر و یا بازگشت به مسیر تهران را داشته باشند، از سمت غرب پل‌های غربی و از محور کندرو می‌گذرند. این محور، دسترسی به زیرگذر و روگذر را نیز تامین کرده است.

پل‌های شرقی تقاطع غیرهمسطح حضرت ولی‌عصر(عج) شاهین‌شهر نیز همانند پل‌های غربی عمل می‌کنند و شامل دو دستگاه پل دهانه‌ای به طول ۵۴ متر هستند. در این قسمت نیز وسایل نقلیه‌ای که در محور اصفهان ـ تهران حرکت می‌کنند، در صورتی که قصد عبور به سمت تهران را داشته باشند، از سمت غرب پل‌های شرقی می‌گذرند و چنانچه مقصدشان شاهین‌شهر باشد یا بخواهند به سمت اصفهان تغییر مسیر دهند، از سمت شرق پل‌های شرقی و از مسیر دسترسی کندرو استفاده می‌کنند.

پروژه ولی‌عصر(عج) یکی از افتخارات شاهین‌شهر است

ناصر نفری که از ابتدای فعالیت دوران سوم شورای اسلامی شهر به عنوان شهردار شاهین‌شهر انتخاب شد، پروژه تقاطع غیرهمسطح ولی‌عصر(عج) را یکی از افتخارات فراموش ناشدنی این شهر می‌داند. او با اشاره به اینکه این پروژه ملی در مسیر شاهراه مرکزی کشور و در ورودی غربی شاهین‌شهر ساخته شده است، گفت: پروژه تقاطع غیرهمسطح ولی‌عصر(عج) با اعتباری بالغ بر ۴۰۰ میلیارد ریال و در مدت دو سال ساخته شده و سال گذشته در زادروز فرخنده حضرت فاطمه(س) با حضور جمعی از مقامات کشوری، استانی و مردم شاهین‌شهر به بهره‌برداری رسید. نفری با اشاره به مشخصات ساخت پروژه ملی تقاطع غیرهمسطح ولی‌عصر(عج) شاهین‌شهر ادامه داد: ساخت ۱۲ کیلومتر راه اصلی و شش کیلومتر مسیر دسترسی، توسعه ۲۰۰ هکتاری فضای سبز در اراضی تملک شده، اجرای بیش از یک میلیون و ۵۰۰ هزار مترمکعب عملیات کوه‌بری و خاک‌برداری، ساخت چهار دستگاه پل با دهانه ۲۵ متری، ایجاد ۱/۵ کیلومتر کانال هدایت آب سطحی، کارگذاری سه کیلومتر خطوط آب و گاز بین شهری، نصب ۴۰۰ پایه روشنایی و صرف یک‌هزار تن شبکه آرماتوربندی از جمله مشخصات فنی این پروژه ملی است.

پروژه ولی‌عصر(عج) ترکیبی از تعهد، تخصص و خودباوری

رییس شورای اسلامی شهر شاهین شهر نیز از حمل و نقل و ارتباطات به عنوان یکی از مسائل و نیازهای مهم شهری و اجتماعی یاد کرد و گفت: یکی از ویژگی‌های شاهین‌شهر، برخورداری از شبکه معابر شهری مناسب است که لازم بود برای تکمیل این شبکه ورودی‌های اصلی شهر اصلاح شود. بهرام عمویی با بیان اینکه از چهار ورودی اصلی شاهین‌شهر، سه ورودی غربی، شمالی و جنوبی اصلاح شده است، با اشاره به قرارگیری تقاطع غیرهمسطح حضرت ولیعصر(عج) در آستانه ورود به شهر اصفهان، اظهار داشت: این تقاطع می‌تواند معرف خوبی برای این شهر باشد همچنین با توجه به اینکه راه مواصلاتی به شمال کشور از این مسیر است، تقاطع حضرت ولی‌عصر(عج) سبب افزایش ایمنی عبور و مرور و فاصله گرفتن محور پر تردد اصفهان تهران از شهر است. وی تاکید کرد: قبل از اجرای این پروژه، با به‌کارگیری مشاوران فعال و کارآزموده و صاحب‌نظران دلسوز، کارشناسی‌های لازم صورت گرفت و وقتی اطمینان حاصل شد که هیچ ابهامی در اجرای پروژه وجود ندارد، شهرداری با تمام توان برای اجرای پروژه و بهره‌برداری هرچه سریع‌تر از آن وارد عمل شد و خوشبختانه این پروژه ملی به به بهره‌برداری رسید و در اختیار شهروندان قرار گرفت. رییس شورای اسلامی شهر شاهین‌شهر تأکید کرد: پروژه تقاطع غیر همسطح ولی‌عصر(عج) ترکیبی از تعهد، تخصص، خودباوری و ارتقای کمی و کیفی پروژه‌های شهر با توجه به شأن و منزلت مردم از سوی خدمت‌گذاران است.

انجام سنگین‌ترین فعالیت‌های عمرانی در پروژه ولی‌عصر(عج)

داستان ساخت پروژه ملی تقاطع غیرهمسطح ولی‌عصر(عج) شاهین‌شهر، داستان بسیار پیچیده‌ای است. چه آنکه فعالیت‌های عمرانی بسیار دشوار و سختی برای به نتیجه رسیدن این پروژه انجام شد. از سوی دیگر، در این پروژه ملی، فقط ساخت یک تقاطع غیرهمسطح مطرح نبود. بلکه یک میدان ۱۳ هزار و ۳۰۰ متر مربعی نیز در کنار این پروژه بزرگ ساخته شده که به زیبایی بیشتر پروژه انجامیده است. بر اساس آمار موجود، تنها یکی از فعالیت‌های دشوار و پیچیده عمرانی انجام شده، ۳۰ هزار متر مکعب بتن‌ریزی بوده که در نوع خود کم‌نظیر است. در واقع برای ساخت این میدان و تقاطع غیرهمسطح که ۱۳ هزار و ۳۰۰ متر مربع وسعت دارد، ۱۹۵۰ متر دیوار با بلوک سیمانی اجرا شده که در کنار آن، ۱۳۵۰ مترمکعب حجم بتن مصرفی بوده است. همچنین ۷۳۰۰ متر مکعب خاک‌ریزی، ۳۹۰۰ مترمکعب بلوکاژ، ۴۵۰۰ متر مکعب خاک‌برداری، و ۵۳۰ متر مربع نیز جدوگذاری انجام شده تا میدان حضرت ولی‌عصر(عج) به نتیجه برسد. این میدان، ۵۰۰۰ مترمربع فضای سبز دارد و ۱۲۶۰ متر آب‌نما نیز در آن تعبیه شده تا زیبایی آن دو چندان شود و خاطره بسیار خوبی را برای افرادی که وارد شاهین‌شهر می‌شوند، بر جای گذارد.

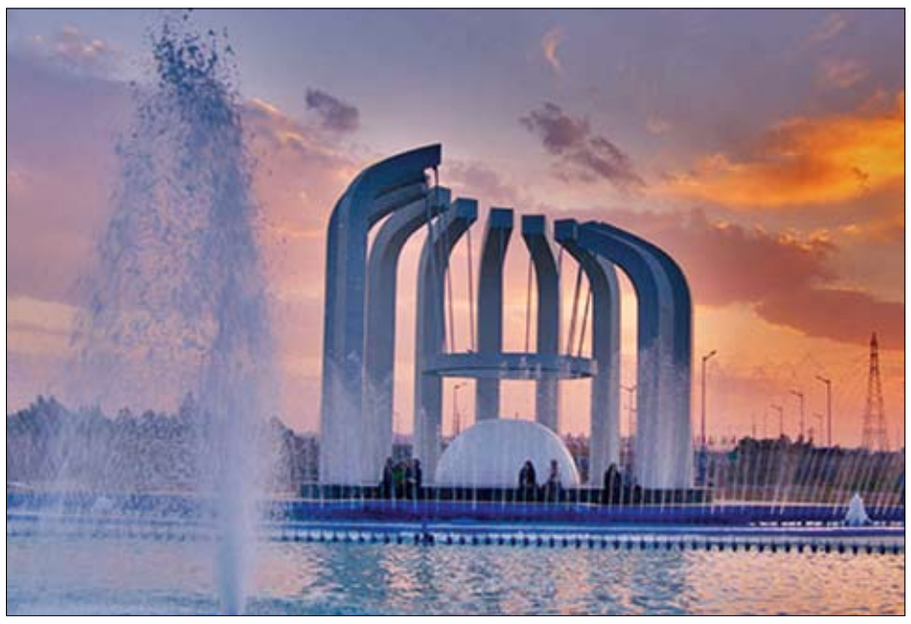

ساخت میدان ولی‌عصر(عج) در کنار تقاطع غیرهمسطح

جابجایی تاسیسات

شرح عملیات	مقدار	واحد
لوله گاز	۴۵۰	متر لوله
تیربرق	۳۹	پایه
لوله آب آشامیدنی	۸۰۰	متر/طول
لوله آب فضای سبز	۲۴۰۰	متر/طول
کانال هدایت آب منطقه برخوار و میمه	۲۲۸۰	متر/طول

عملیات ابنیه‌فنی

شرع عملیات	مقدار	واحد
پی‌کنی	۲۵۰۰۰	مترمکعب
قالب‌بندی	۴۰۰۰۰	متر مربع
آرماتوربندی	۱,۸۵۰,۰۰۰	کیلوگرم
بتن‌ریزی	۲۹۵۰۰	مترمکعب
اجرای جدول	۱۴۸۰۰	متر/طول
اجرای آب‌رو	۱۸۰۰	متر/طول
اجرای کانال	۱۳۰۰	متر/طول

عملیات عمرانی انجام شده برای ساخت میدان ولی‌عصر(عج)

شرح عملیات	مقدار	واحد
سطح آب‌نما	۱۲۶۰	مترمربع
سطح سنگ‌کاری بدنه	۶۸۰	مترمربع
جدول‌کاری	۵۳۰	متر/طول
اجرای بتن‌فرش کف	۴۷۰۰	مترمربع
سطح سنگ‌کاری شده کف	۱۸۰۰	مترمربع
وزن المان‌های فلزی	۸۲۰۰۰	کیلوگرم
تعداد نازل‌های آب‌نما	۳۸۰	عدد
تعداد پروژکتورهای LED آب‌نما	۲۲۰	عدد
تعداد چراغ‌های چمنی المان‌ها	۴۰	عدد
کابل مصرفی (روشنایی و آب‌نما)	۵۵۰۰	متر/طول
سطح رنگ‌آمیزی المان	۶۸۰	مترمربع
سنگ‌کاری درپوش باغچه‌ها	۹۶۰	متر/طول
تابلوهای برق آب‌نما	۴	دستگاه
تابلوهای برق روشنایی محوطه	۳	دستگاه